

令和元年度 受注者向け電子納品・電子調達研修会 電子調達研修（電子入札と入札情報サービス）

令和元年7月

三重県県土整備部 技術管理課

1. 電子調達システムの概要	
1-1 電子調達システム（公共事業調達）について	3
1-2 電子調達システムの利用について	4
2. ご利用の流れ	
2-1 ご利用の流れ	7
2-2 推奨環境（ハードウェア・ソフトウェア）	8
2-3 使用するパソコンの注意事項	11
2-4 電子入札システムへの準備	13
2-5 利用者登録について	15
3. 電子調達の流れ	
3-1 電子調達の流れ	31
3-2 入札情報サービスへの入り方	32
3-3 入札情報サービスの利用方法（入札公告）	33
3-4 電子入札システム利用方法	39
3-5 入札情報サービスの利用方法（入札結果）	83
4. 質問の提出と回答の確認	
4-1 質問の提出と回答の確認	89
5. よくある質問	
5-1 よくある質問をHPから確認する	97
5-2 よくある質問・抜粋（パソコン編）	98
5-3 よくある質問・抜粋（利用者登録編）	100
5-4 よくある質問・抜粋（電子入札システム編）	101
5-5 お問い合わせ先	102

1 電子調達システムの概要

1-1 電子調達システム（公共事業調達）について

◎ 電子調達システム(公共事業調達)について

三重県電子調達システム(公共事業調達)とは、工事関係にかかる調達を処理するシステムで、電子入札システムと入札情報サービスシステム(PPI)で構成されており、「三重県公共事業電子調達運用基準」に基づき運用を行っています。

○ 電子調達システムの利用について

電子調達システムは、「三重県電子調達システム」ホームページから利用が可能です。

ホームページURL: <http://www.pref.mie.lg.jp/ebid-mie/>

ホームページでは、電子調達システムへの入り口、電子調達システムに関するお知らせやメンテナンス情報、システム利用にかかる設定方法や、操作マニュアル等を随時掲載しています。

三重県電子調達システムホームページ

→ 公共事業調達に関する運用基準

→ 三重県公共事業電子調達運用基準 (平成29年4月)

(URL: <http://www.pref.mie.lg.jp/common/content/000283576.pdf>)

1-2 電子調達システムの利用について

○ 電子入札システムについて

電子入札システムとは、コンピュータとネットワーク(インターネット)を利用して参加申請から入札・落札者決定までの事務を処理するシステムです。

処理対象: 建設工事、測量・建設コンサル等建設工事関係業務、除草等公共施設維持関係業務(以下「案件」)の競争入札案件

対象者 : 「三重県建設工事等入札参加資格者名簿」(以下「名簿」)登載者で、かつ、電子入札システムに利用者登録をした方。

また、電子入札システムには、「**本番サイト**」と「**練習用サイト**」があります。

システム運用時間: 平日 8:00~20:00(三重県開庁日のみ)

※システムメンテナンス日及び年末・年始は利用できません。

○ 入札情報サービス(PPI)について

入札情報サービスは、電子入札案件であるか否かを問わず、各発注案件の入札公告や入札結果、その他調達手続きに必要な事項をインターネット上で公開しているシステムで、誰でも利用できます。

システム運用時間: 24時間(365日)

※システムメンテナンス日は利用できません。

画面遷移イメージ

電子入札システム

業務メニュー (公共事業調達)

- 公共事業実施予定箇所 及び工事発注見直し
- 入札関連様式集
- 操作マニュアル

業務メニュー (物件等調達)

- 入札関連様式集
- 操作マニュアル

お問い合わせ (ヘルプデスク等)

- お問合せの前にこちらをご覧ください。よくある質問
- 操作マニュアル・よくある質問でもご不明な場合、以下にお問い合わせください。お問合せ (ヘルプデスク等)

関連リンク

平成29年5月10日 [new] 平成29年度 受注者向け電子納品
 平成29年4月2日 [new] 練習用サイト案件スケジュールに
 平成29年4月 重要! Microsoft社によるWindows VistaのWindows VistaをOSとする組み合わせを除くしてはごちからご確認ください。
 平成29年 日 三重県公共事業電子調達運用基準

◆◆◆ システムの画面が表示されるまで数分かかる場合がございます。 ◆◆◆
 ◆◆◆ について作業をお願いします。 ◆◆◆

電子入札 (工事) 建設工事及び公共施設維持管理業務(小規模) (三重県建設工事等入札参加資格者名簿) システム運用時間 8:00~20:00 (三重県の開庁日のみ)

電子入札 (委託) 測量・設計等コンサルタント業務案件 (三重県建設工事等入札参加資格者名簿) システム運用時間 8:00~20:00 (三重県の開庁日のみ)

入札情報 (工事・委託) 公共事業調達の入札公告、入札結果 システム運用時間 24時間

利用者登録 (工事・委託) 利用者登録・連絡先変更はこちら システム運用時間 8:00~20:00 (三重県の開庁日のみ)

練習用電子入札 (工事・委託) 練習用サイトはこちら システム運用時間 8:00~20:00 (三重県の開庁日のみ)

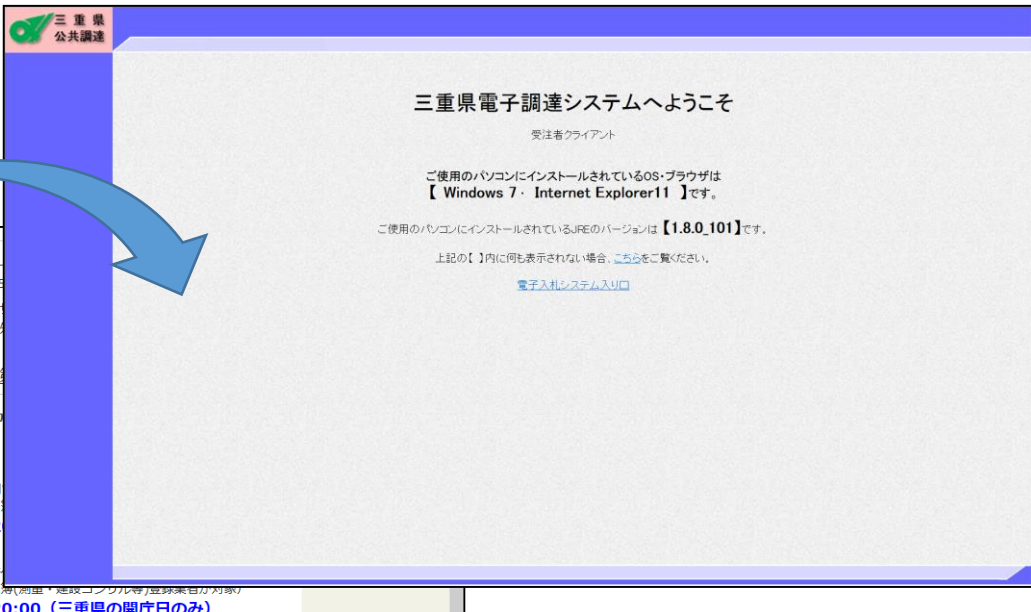

入札情報サービス

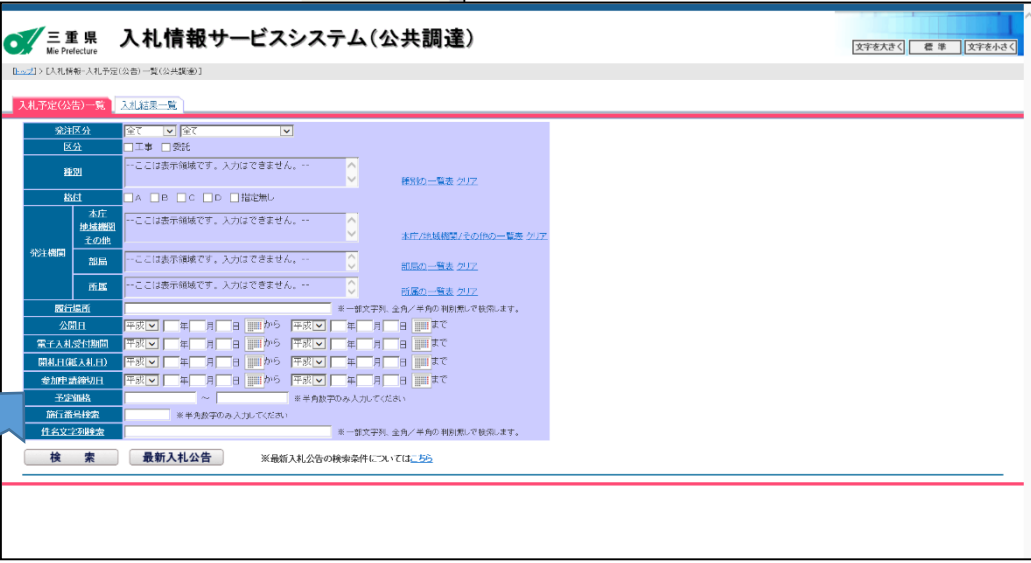

2 ご利用の流れ

2-1 ご利用の流れ

1. パソコン等の準備

まず、お持ちのパソコン(ハードウェア・ソフトウェア)の仕様が[三重県電子調達システムの推奨仕様](#)にあっているかどうかお確かめください。

2. 電子入札システムへの準備

電子入札システムをご利用いただくにあたり、ICカードの購入・セットアップ・利用者登録を行ってください。

3. 案件の検索

[入札情報サービス](#)を利用して、案件を検索します。

4. 入札への参加

[電子入札システム](#)により、入札に参加します

5. 結果の確認

[入札情報サービス](#)を利用して、案件を検索します。

三重県電子調達システムホームページ

→ 操作マニュアル → ご利用の流れ([URL: http://www.pref.mie.lg.jp/ebid-mie/83334046771.htm](http://www.pref.mie.lg.jp/ebid-mie/83334046771.htm))

2-2 推奨環境（ハードウェア）

ハードウェア			
	項目	仕様	備考
1	パソコン本体	OSがサポートしているPC/AT互換機(DOS/V)	
2	画面解像度	XGA(1024×768)以上のカラーモニタ	
3	CPU	Intel CoreDuo 1.6GHz同等以上	
4	メモリ	1GB以上	WDDM対応グラフィックプロセッサ VRAM 128MB以上の 搭載を推奨
5	HDD	1ドライブに空き容量が1.0GB以上	
6	CD-ROM	CD-ROMドライブ×1	
7	インターフェイス	ご契約中の認証局(連絡先はこちら)の仕様にあったICカードリーダーが接続可能なインターフェイスがあること。	(別ウィンドウで対応認証局のお問い合わせ先一覧ページが開きます)
8	ICカードリーダー	ご契約中の認証局(連絡先はこちら)から提供されたものをご使用ください。	
9	通信回線	64Kbps以上	ADSL,CATV等を推奨

2-2 推奨環境（ソフトウェア）

以下のOS、ブラウザ、JAVA実行環境が利用できます。

●OS

- ・Windows 7 SP1 (HomePremium/Professional) 32bit/64bit

※Windows 7 は、Microsoft サポートが2020年1月に終了予定のため、三重県の推奨環境からも除外する予定です。

- ・Windows 8.1 (無印/Pro) 32bit/64bit

- ・Windows 10 (Home/Pro) 32bit/64bit

●ブラウザ(日本語版且つ32bit版に限る)

- ・Internet Explorer 11

●JAVA実行環境(32bit版に限る) (※)

- ・JRE7.0 Update 15/45

- ・JRE8.0 Update 25/65/71/101/161

- ・JRE8.0 Update 191(電子入札システム専用JRE)

※JRE7.0、JRE8.0はOracle社のサポートが終了しているため、電子入札システム専用としてサポートされているJRE8.0 Update191 の使用を推奨します。

※JAVA実行環境のインストールに関するお問い合わせは各認証局までお願い致します。

2-2 推奨環境（ソフトウェア・組み合わせ一覧）

以下のOS、ブラウザ、JAVA実行環境が利用できます。

ソフトウェア									
OS	ブラウザ (日本語版及び32bit版に限る)	JAVA実行環境							
		JRE7.0		JRE8.0					
		Update 15	Update 45	Update 25	Update 65	Update 71	Update 101	Update 161	Update 191
Windows 7 SP1 (HomePremium / Professional) 32bit / 64bit	Internet Explorer 11	○	○	○	○	○	○	○	○
Windows 8.1 (無印 / Pro) 32bit / 64bit	Internet Explorer 11	○	○	○	○	○	○	○	○
Windows 10 (Home / Pro) 32bit / 64bit	Internet Explorer 11	—	—	—	○	○	○	○	○

2-3 使用するパソコンの注意事項(1)

1. OS ※OSとは?⇒オペレーティングシステムの略称で、WindowsやMacのことを指します。

- ・日本語版に限ります。
- ・Windows7のXPモードは対象外となります。
- ・JIS90フォントへの設定変更が必要となります。
(詳細と設定方法は→ <http://www.pref.mie.lg.jp/common/content/000139103.pdf>)
- ・ユーザー名に2バイト(全角)文字の使用はできません。

マイクロソフト社のサポート終了に起因、影響する不具合につきましては、サポート致しかねますのであらかじめご注意ください。

【マイクロソフト社サポート終了OSについて】

以下のOSは、マイクロソフト社のサポート終了に伴い、推奨環境から除外していますのでご注意ください。

- ・Microsoft Windows 2000(サポート終了 2010/7/13)
- ・Microsoft Windows Vista SP1(サポート終了 2011/7/12)
- ・Microsoft Windows 7 SPなし(サポート終了 2013/4/9)
- ・Microsoft Windows XP SP3(サポート終了 2014/4/9)
- ・Microsoft Windows 8(サポート終了 2016/1/12)
- ・Microsoft Windows Vista SP2(サポート終了 2017/4/11)

(Microsoft製品のライフサイクルの詳細は→ <https://support.microsoft.com/ja-jp/lifecycle?target=lifecycle>)

2-3 使用するパソコンの注意事項(2)

2. ブラウザ ※ブラウザとは?⇒インターネットやWeb画面を参照するソフトウェア(IEやSafari)のことです。

- ・全て日本語版且つ32bit版に限ります。
- ・Internet Explorer 画面での設定変更が必要となります。
(詳細と設定方法は→ <http://www.pref.mie.lg.jp/ebid-mie/83735046792.htm>)

3. JAVA ※JAVAとは?⇒プログラム言語の一つで、電子入札を利用する為に必要なソフトウェアです。

ご契約中の認証局により実行環境が異なりますので、認証局より提供されたものをご使用ください。
また、複数のバージョンがインストールされていると不具合が生じる場合があります。

認証局連絡先

→ <http://www.cals.jacic.or.jp/coreconso/inadvance/agencylist.html>

4. ICカード用及び電子入札システム用ソフトウェア

ご契約中の認証局から購入されたものをご使用ください。

認証局連絡先

→ <http://www.cals.jacic.or.jp/coreconso/inadvance/agencylist.html>

5. その他

1台のパソコンで複数の電子入札システムをご利用の場合は、各システムの推奨環境もご確認ください。

三重県電子調達システムホームページ

→ ご利用の流れ → 推奨環境

(URL: <http://www.pref.mie.lg.jp/ebid-mie/83335046772.htm>)

2-4 電子入札システムへの準備(1)

1. ICカードの購入

三重県電子入札システムをご利用いただくためには、**名簿に記載された代表者名義**のICカードが必要です。

三重県に対応のICカードをお持ちでない方は電子入札コアシステム対応の認証局よりご購入下さい。

※認証局によって異なりますが、ICカードの取得には1ヶ月程度かかる場合もありますので、余裕を持って手続きをお願いいたします。

2. ICカードリーダー等のセットアップ

認証局よりICカード及びICカードリーダー等が届きましたら、付属のマニュアルを参照してパソコンにセットアップを行って下さい。なお、付属のソフトウェア、ドライバー等のインストールに関するお問い合わせは各認証局までお願いいたします。

※この作業はお使いになるパソコン毎に行っていただく必要があります。

3. ポリシー設定

三重県電子入札システムをご利用いただくためには、ポリシー設定を行っていただく必要があります。

各認証局より配布されたポリシー設定ツール(認証局によっては既に2にてパソコンにインストールされている場合があります。)により

発注機関名称(例): 三重県電子入札

発注機関URL : <https://gprime-ebid.jp/24000/CALS/>

をご登録ください。

設定方法は認証局によって異なりますので各認証局までお問い合わせ願います。

※この作業はお使いになるパソコン毎に行っていただく必要があります。

2-4 電子入札システムへの準備 (2)

4. InternetExplorerの設定

InternetExplorer11用の設定を行っていただく必要があります。
InternetExplorerのツールバーより、以下の設定を行ってください。

①信頼済みサイトの登録

「ツール」-「インターネットオプション(O)」を開き、
セキュリティタブの「信頼済みサイト」の「サイト(S)」に

https://gprime-ebid.jp/
http://gprime-ebid.jp/ をご登録ください。

②ポップアップブロックの設定

「ツール」-「インターネットオプション(O)」を開き、
プライバシータブの「ポップアップブロックを有効にする(B)」の
チェックをはずすか、「設定(E)」を押して「許可されたサイト」に

gprime-ebid.jp をご登録ください。

③互換表示の設定

「ツール」-「互換表示設定」を開き、「追加するWebサイト(D)」に

gprime-ebid.jp をご登録ください。

※この作業はお使いになるパソコン毎に行っていただく必要があります。
(設定内容の詳細は→<http://www.pref.mie.lg.jp/common/content/000139109.pdf>)

2-5 利用者登録について

電子入札システムは、ICカードを利用して参加申請や入札を行います。名簿に登載されている情報と、ICカードの情報を紐付けるために、事前にシステムの利用者登録処理が必要となります。

- 利用者登録は「利用者登録(工事)／利用者登録(委託)」のそれぞれ該当するところから行ってください。
名簿に建設業者で登載されている方は【利用者登録(工事)】から、測量・建設コンサル等で登載されている方は【利用者登録(委託)】から、利用者登録を行ってください。
建設業者と測量・建設コンサル等の両方の名簿に登載されている方は、【利用者登録(工事)】、【利用者登録(委託)】の両方に利用者登録を行ってください。1枚のICカードで両方の利用者登録が行えます。
また、複数枚のICカードをお持ちの方は、それぞれのICカードで利用者登録をすることができます。
- 名簿の情報とICカード情報が一致していない場合、「使用電子証明書届」の提出が必要です。「使用電子証明書届」については、県土整備部技術管理課情報化班電子調達担当まで郵送または持参してください。なお、一定期間経っても「使用電子証明書届」が未提出の場合は利用者登録を否認いたします。(23ページ参照)
- 利用者登録後に県側で登録内容を確認し承認します。承認をしますと「利用者登録承認のお知らせ」というメールが登録されたメールアドレス宛に届きます。このメールが届くまでは三重県電子入札システムにログインできませんのでご注意ください。このメールは、メールアドレス：mie-ebid@gprime-ebid.jpから送信されます。
- 練習用サイトで練習用案件に参加される場合は、練習用サイトでの利用者登録を行ってください。
練習用サイトで使用するICカードは本番サイトと同じものを使用してください。また、「使用電子証明書届」の提出は不要です。
練習用サイトの運用などについては「[練習用サイトに関するお知らせ](#)」でご確認ください。
→ <http://www.pref.mie.lg.jp/ebid-mie/83755046796.htm>

三重県電子調達システムホームページ

→ ご利用の流れ → 事前準備 → 2-5. 利用者登録

(URL:<http://www.pref.mie.lg.jp/ebid-mie/83845046802.htm>)

利用者登録方法

1. 三重県電子調達システムトップページ内の「公共事業調達(工事・委託)」をクリックし、「利用者登録(工事・委託)」を選択します。

三重県電子調達システム

三重県電子調達システム（公共事業調達・物件等調達）

このページで三重県の公共事業及び物件関係に関する電子調達の情報を掲載いたしますので、このページをブックマークしていただきますようお願いいたします。

サービス利用期間

平日8時～20時
 土日、祝日、12月29日～1月3日は、サービスを停止しております。入札情報サービスは24時間提供しております。

業務メニュー
 (公共事業調達)

- 公共事業実施予定箇所及び工事発注見通し
- 入札関連様式集
- 操作マニュアル

公共事業調達システム
 入札情報サービス
 をご利用の方は左側のボタンを押してください。

物件等調達関係
 電子入札システム
 入札情報サービス
 をご利用の方は左側のボタンを押してください。

本システムをご利用いただくためには、パソコン設定の変更作業が必要となります。
 なお、推奨環境につきましては、こちらから推奨環境をご確認ください。

パソコンの事前設定
 (公共事業)

パソコンの事前設定
 (物件等)

お問い合わせ
 (ヘルプデスク等)

- お問合せの前にこちらをご覧ください。
よくある質問
- 操作マニュアル、よくある質問でもご不明な場合、以下にお問い合わせください。
お問い合わせ (ヘルプデスク等)

関連リンク

電子入札 (工事)

建設工事及び公共施設管理業務(小規模修繕、除草、点検等)の案件への入札参加
 (三重県建設工事等)参加資格者名簿(建設工事)登録業者が対象
 システム運用時間 8:00～20:00 (三重県の開庁日のみ)

電子入札 (委託)

測量・設計等コンサルタント業務案件への入札参加
 (三重県建設工事等)参加資格者名簿(測量・建設コンサル等)登録業者が対象
 システム運用時間 8:00～20:00 (三重県の開庁日のみ)

入札情報 (工事・委託)

公共事業の入札公告、入札結果
 システム運用時間 24時間

利用者登録 (工事・委託)

利用者登録・連絡先変更はこちら
 システム運用時間 8:00～20:00 (三重県の開庁日のみ)

練習用電子入札 (工事・委託)

練習用サイトはこちら
 システム運用時間 8:00～20:00 (三重県の開庁日のみ)

練習用サイトの利用者登録をするには、「練習用電子入札(工事・委託)」からお進みください。

2. 該当する「利用者登録(工事)」「利用者登録(委託)」をクリックします。

サービス利用期間

平日8時～20時
 土日、祝日、12月29日～1月3日
 は、サービスを停止しております。入札情報サービスは24時間

建設工事の入札参加資格者
 名簿にご登録の方はこちら

(公共事業調達)

- 公共事業実施予定箇所 及び工
 事発注見通し
- 入札関連様式集

測量・建設コンサル等の
 入札参加資格者名簿に
 ご登録の方はこちら

利用者登録
(工事)

利用者登録
(委託)

利用者登録を行う前に、**Java policy設定**を行っていただく必要があります。
 事前準備については電子入札システムへの準備をご覧ください。
 ICカードに利用開始日を設定した場合は、当該利用開始日までの期間は、利用者登録はできません。
 また利用者登録を行っていただいた内容については、当県にて内容確認を行っておりますので、
「利用者登録承認のお知らせ」というメールが届くまでは電子入札システムのご利用はできません。

電子入札システム利用者登録・連絡先変更はこちら
 (リンクをクリックするとこのページは閉じられます)

建設工事及び公共施設維持管理業務（小規模修繕、除草、点検等）の案件への
 入札参加のための登録および連絡先変更
 （三重県建設工事等入札参加資格者名簿（建設工事）登録業者が対象）

測量・設計等コンサルタント業務案件への入札参加のための登録および連絡先変更
 （三重県建設工事等入札参加資格者名簿（測量・建設コンサル等）登録業者が対
 象）

利用者登録方法 連絡先変更方法

利用者登録の申請内容確認は通常、三重県開庁日16時以降に順次行います。
 お急ぎの場合はお手数ですが技術管理課情報化班（電話059-224-2208）まで連絡をお願いします。

3. 画面中央にOSのバージョンが表示された後に、「電子入札システム入り口」をクリックします。
OSのバージョン等が数十秒表示されない場合は、そのまま進んでください。

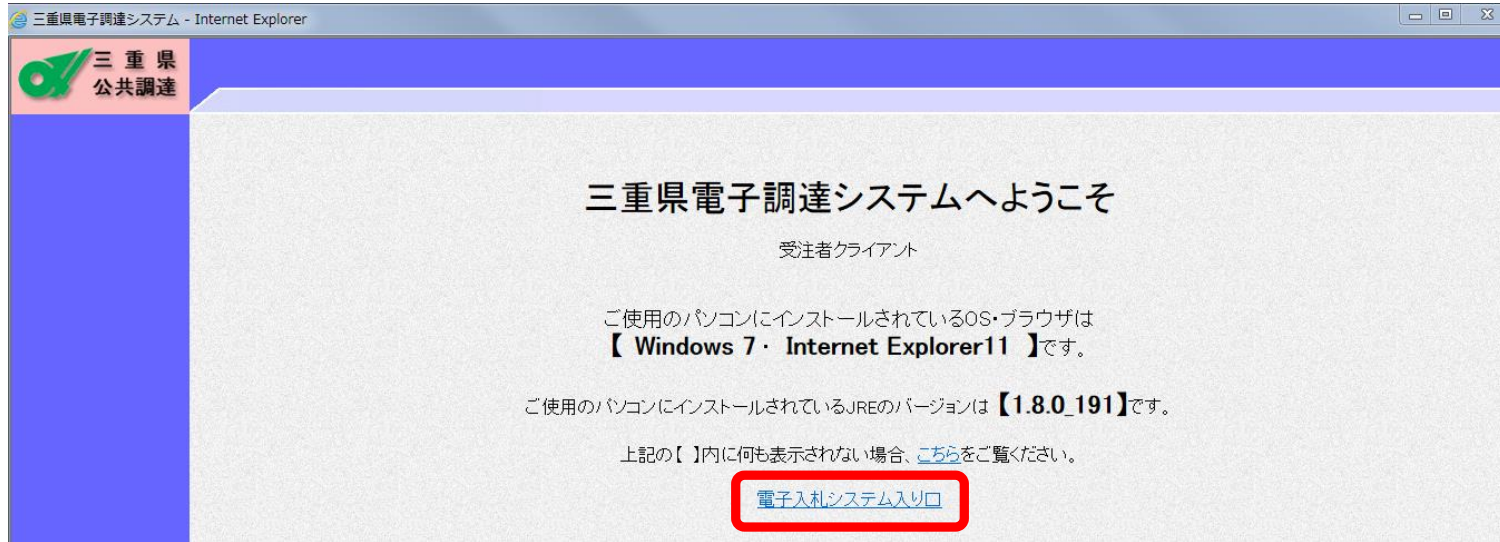

4. 画面上部に時計が表示された後に、左側の「利用者登録処理」ボタンをクリックします。
(時刻表示がされない場合は事前準備が整っていない可能性がありますので、電子入札システムへの準備(13, 14ページ)をご覧ください。)

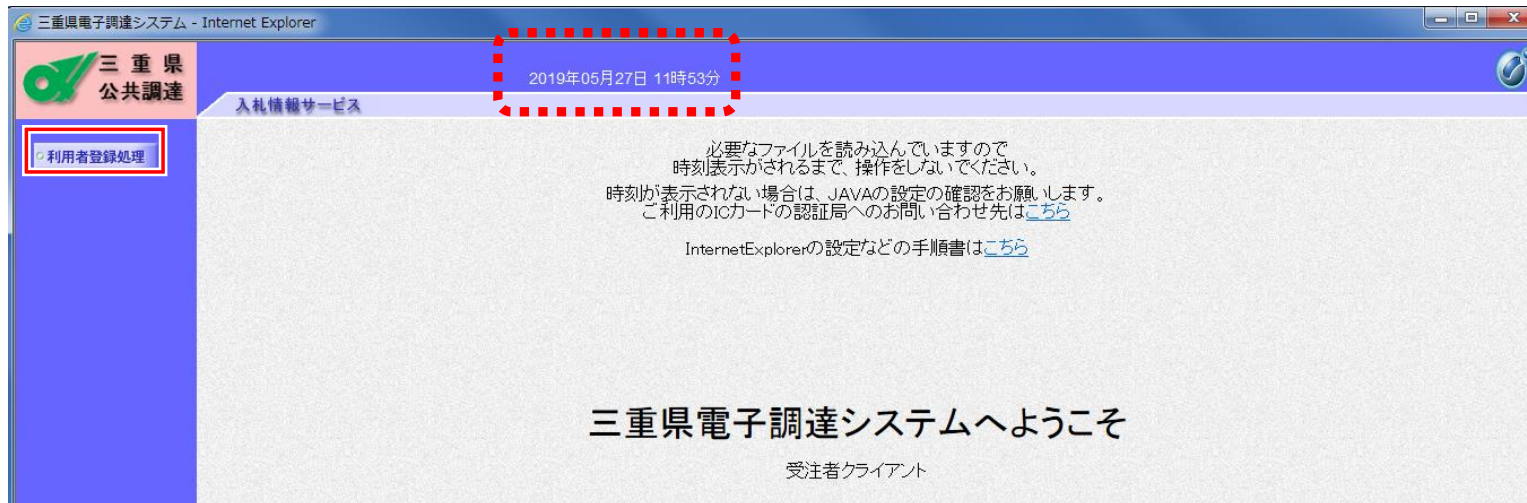

5. 利用者登録メニューの「登録」ボタンをクリックします。
 ※ 有効期限が近付いたことによるICカードの更新の場合も「登録」になります。

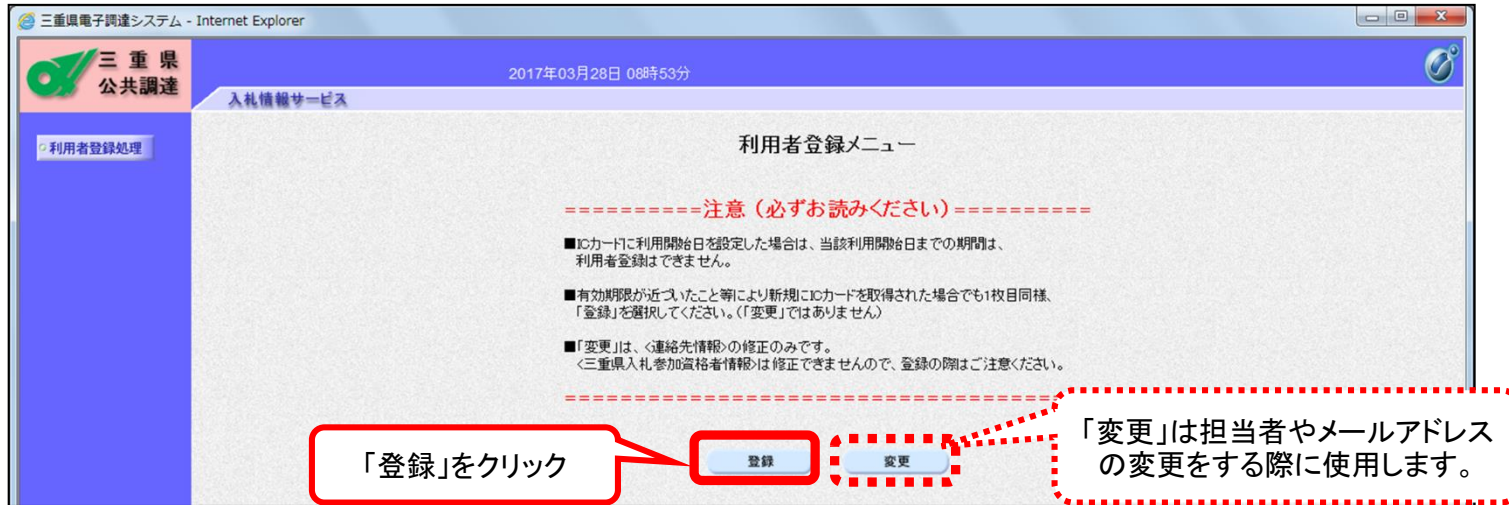

6. PIN番号ダイアログが表示されたら、PIN番号を入力し、「OK」をクリックします。
 （PIN番号とはカードの暗証番号のようなものです。不明な場合は各認証局にお問い合わせください。）

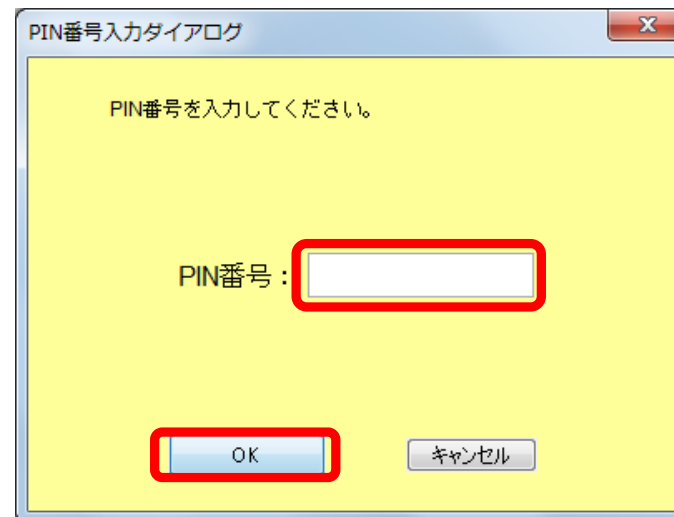

7. 各入力項目に必要な事項を入力し、「**入力内容確認**」ボタンを押してください。
背景が青の項目（代表者役職等）は任意入力項目となっています。

<三重県入札参加資格者情報>
入力内容を名簿内容と照らし合わせて審査を行うため、
名簿にご登録の内容を正しく入力してください。

三重県電子調達システム - Internet Explorer

2017年03月28日 08時53分

三重県 公共調達

入札情報サービス

利用者登録処理

利用者登録

利用者登録では、業者情報とICカードの登録を行います。
(※)の項目は、必須入力です。

<発注区分> : 工事

<ICカード情報>

企業名称 : ***
企業住所 : ***
取得者氏名 : ***

<三重県入札参加資格者情報>

業者コード(建設業許可番号) : 99999999 (※) (半角8文字、「-」は不要
(共同化統一業者コードではありません。))

商号または名称 : ○○建設株式会社 (※)

代表者氏名 : 調達 太郎 (※)

代表者役職 :

郵便番号 : 514-8570 (※) (半角 例:000-0000)

住所 : 三重県津市広明町13番地 (※) (都道府県名から入力してください。)

代表電話番号 : 059-224-2208 (※) (半角 例:000-000-0000)

<連絡先情報> 2枚目以降の登録の場合は、登録済みの内容を上書きします。

部署名 :

担当者役職 :

担当者氏名 : 調達 次郎 (※)

連絡先電話番号 : 059-224-2208 (※) (半角 例:000-000-0000)

連絡先FAX番号 : (半角 例:000-000-0000)

メールアドレス : ecinfo@pref.mie.jp (※)

メールアドレス(再入力) : ecinfo@pref.mie.jp (※)

カードごとに連絡先情報は登録されません。

入力内容確認 戻る

8. 入力された内容を確認して、よろしければ「登録」ボタンを押してください。

三重県電子調達システム - Internet Explorer
2017年03月28日 08時54分
入札情報サービス

三重県 公共調達
利用者登録処理

登録内容確認

〈発注区分〉	: 工事
〈ICカード情報〉	
企業名称	: ***
企業住所	: ***
取得者氏名	: ***
〈三重県入札参加資格者情報〉	
業者コード	: 99999999
商号または名称	: ○○建設株式会社
代表者氏名	: 調達 太郎
代表者役職	:
郵便番号	: 514-8570
住所	: 三重県津市広明町13番地
代表電話番号	: 059-224-2208
〈連絡先情報〉	
部署名	:
担当者役職	:
担当者氏名	: 調達 次郎
連絡先電話番号	: 059-224-2208
連絡先FAX番号	:
メールアドレス	: ecinfo@pref.mie.jp
証明書シリアル番号	: 113 (10進) / 71 (16進)
証明書発行者	: OU=TEST CA,O=TEST CA,C=JP
証明書有効期限	: 2018/08/31

この内容でよろしければ登録ボタンを押してください

登録 戻る

9. 「利用者登録の申請を受け付けました」の文字が表示されたら利用者登録の申請は完了です。
（「印刷」ボタンを押すと、「使用電子証明書届」に記載する「使用する電子証明書の内容」の印刷画面が表示されます。）

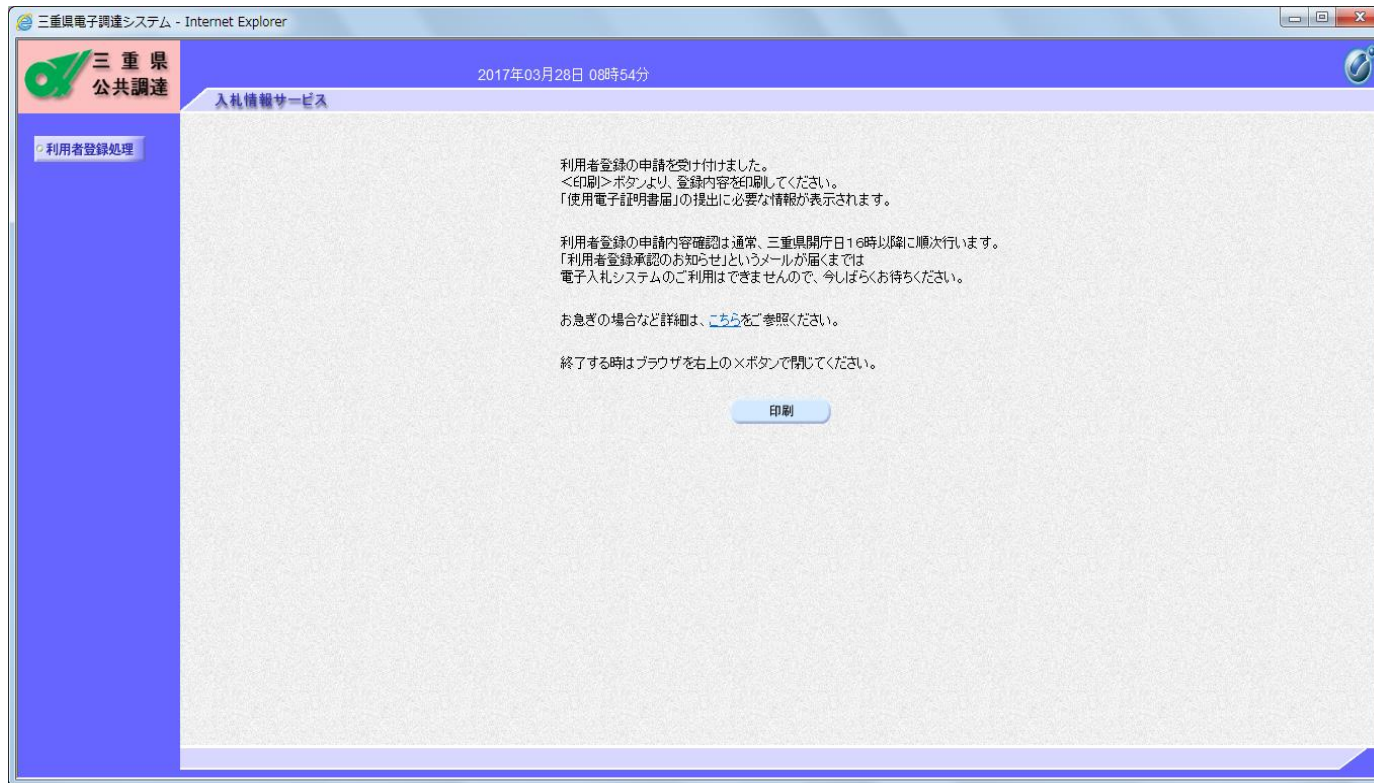

この後、三重県にて申請内容を審査いたします。

承認を行いますと「**利用者登録承認のお知らせ**」が登録されたメールアドレス宛に届きますので、それまでお待ちください。

（「利用者登録承認のお知らせ」が届かないうちは電子入札システムにログインできませんのでご注意ください）

上記の承認メールは、メールアドレス：mie-ebid@gprime-ebid.jp から送信されます。

使用電子証明書届について

「使用電子証明書届」が必要な主な場合

名簿の情報とICカード情報が一致していない場合に必要です。

1. 名簿に支店や営業所等で登録をしている場合

名簿には支店・営業所等の名称・住所が記載されていますが、ICカード情報の企業名と住所は本社(店)の名称・住所が記載されます。

2. 個人事業主の方で商業登記をしていない場合

三重県の名簿には企業名と企業住所が記載されていますが、個人事業主の方で登記されていない場合にICカードの情報のうち企業名称と企業住所が空欄になります。

3. 登記簿上の住所と建設業法上の主たる営業所の住所が異なる場合

三重県の名簿には建設業法上の主たる営業所住所が記載されていますが、ICカード情報の住所は登記簿上の住所が記載されています。

「使用電子証明書届」は、登録するICカード毎に提出が必要です。

様式については下記から入手してください。

三重県電子調達システムホームページ

→ 入札関連様式集 (URL: <http://www.pref.mie.lg.jp/ebid-mie/83585046776.htm>)

使用電子証明書届（様式）

(様式1)

使用電子証明書届

年 月 日

三重県知事 へ

(届出者)
業 者 コー ド -
住 所
商号又は名称
代 表 者 名 印

三重県電子調達システムによる電子入札に参加する際に使用する電子証明書を別紙（下記）のとおり届け出ます。
なお、別紙（下記）の電子証明書を使用して提出された全ての情報は、私が提出したものと
して取り扱ってください。

記

使用する電子証明書の内容

- ・電子証明書を発行した電子認証局の名称：
- ・電子証明書のシリアル番号：
- ・電子証明書の有効期限：
- ・電子証明書に記載された所有者所属組織名称：
- ・電子証明書に記載された所有者所属組織住所：
- ・電子証明書に記載された所有者氏名：

※登録内容確認画面（電子入札システムで利用者登録をする時の画面で証明書シリアル番号
や・有効期限等が載っています。）を印刷して添付する場合は、上記内容の記入は不要です。
※この届は、電子証明書（ICカード）の情報と入札参加資格者名簿の情報と異なる組織の方
のみ提出して下さい。

例) ・支店・営業所で名簿に登録をしている場合
ICカードの組織名・組織所在地が本社（本店）の名称・所在地になります。
・個人事業主の方で商業登記をしていない場合
ICカードの組織名・組織所在地が空欄になります。
本社・本店の名称等で名簿に登録されている方は提出していただく必要はありません。
※入札参加資格者名簿に登録されている者が届出してください。
※利用者登録申請後、原則、3営業日以内に提出してください。
※この届は、電子証明書（ICカード）ごとに提出してください。
提出先：〒514-8570 三重県津市広明町13番地
県土整備部技術管理課情報化班電子調達担当

I Cカードの有効期限が近づいた場合

1. 新しいI Cカードを購入してください。

I Cカードの取得には、日数がかかりますので余裕を持って手続きを行っていただきますようお願いいたします。

2. 新しいI Cカードが届いたら、新しいI Cカードで利用者登録を行ってください。

・三重県のシステムは旧I Cカードから新I Cカードへの「更新」手続きはありません。

・新I Cカードがお手元に届いたら改めて「新規」利用者登録をお願いいたします。

「利用者登録メニュー」にて「登録」ボタンより新ICカードの登録を行ってください。

※利用者登録は、申請後、本県にて内容確認を行い承認を行いますので、「承認のお知らせ」というメールが届くまでは利用出来ません。

☆古いI Cカードは有効期限まで使用できます。

☆参加途中の案件でも新しいI Cカードに切り替えて使用することができます。

★利用者情報に変更があり、新しいカードを取得した場合は、古いカードに有効期限があっても使用しないでください。

★「利用者登録メニュー」に「変更」ボタンがありますが、連絡先情報（担当者、メールアドレスなど）が変更になった時だけ使用して下さい。

（19ページ参照）

利用者情報が変更になった場合

電子入札システムに登録してある利用者情報に変更が発生したときには、以下の手順で変更手続きをお願いします。

1. ICカード情報(代表者、社名、本社住所のいずれか)が変更になった場合

- ・ICカードの再取得が必要となります。
- ・再取得後に、電子入札システムへ利用者登録を行ってください。
- ・「[使用電子証明書届](#)」が必要な場合は提出してください。
- ・情報を変更した後は古い情報のICカードは使用しないでください。

☆新しいカードがお手元に届くまで「電子入札システム認証カード(ICカード)の使用に係る届出書」を提出していただきますと、古い情報のICカードを使用することができます。また、新しいカード取得後、利用者登録が承認された時点で、「電子入札システム認証カード(ICカード)の使用に係る届出書 取り下げ申請書」を提出してください。

2. 入札参加資格者名簿に記載の支店、営業所等の「住所・名称」が変更になった場合

- ・ICカードの再取得は必要ありませんが、「[使用電子証明書届](#)」の再提出が必要となりますので、再提出してください。

3. 入札参加資格者名簿の業者コードのみが変更となった場合(許可換え)

- ・ICカードの再取得は必要ありませんが新しいコードで利用者登録が必要となります。
- ・**新しいコードで登録する前に、古いコードの情報を電子入札システム上、削除する必要がありますので、技術管理課まで連絡をいただきますようお願いいたします。**古いコードの情報を削除しましたら、こちらから連絡をいたしますのでその後新しいコードで利用者登録をお願いいたします。
- ・但し、古いコードの情報を削除しますと、電子入札システム上そのコードで行ったそれまでの参加及び入札状況等が確認できなくなります。必要な場合はあらかじめ印刷または電子上保存をお願いいたします。
- ・「[使用電子証明書届](#)」が必要な場合は提出してください。

4. 連絡先(担当者、メールアドレス等)が変更になった場合

- ・利用者登録の「変更」より連絡先情報を変更してください。県への届出は必要ありません。
- ・連絡先情報を変更した時に参加している案件がある場合は、参加案件毎に、参加状況一覧または入札状況一覧の「連絡先変更」欄の「変更」により連絡先を変更してください。

電子入札システム認証カード(ICカード)の 使用にかかる届出書(様式)

(様式4-1)

電子入札システム認証カード(ICカード)の使用に係る届出書

(届出日) 平成 年 月 日

三重県知事 あて

住 所
商号又は名称
代 表 者 名 印

このたび、三重県建設工事等入札参加資格者名簿の登録内容変更に伴い電子入札システムの認証カード(ICカード)を更新することとなりました。
現在新ICカード再取得に向けて手続き中ですので、新カード発行までの間、旧ICカードを使用することを届け出ます。

許 可 番 号			-						
登 録 変 更 の 内 容	商号(名称)変更・住所変更・代表者変更による								
旧 IC カード 情報	商号または名称								
	住 所								
	取 得 者 氏 名								
	電子証明書のシリアル番号								
使 用 期 間	平成 年 月 日(届出日)から 平成 年 月 日(2ヶ月間)								

※許可番号は、大臣許可00、知事許可01～47(三重県知事許可は24)を付し、ハイフン(-)のあと6桁で記載してください。(特14、般17等ではありません。)
※シリアル番号はICカードに記載されている番号ではありません。
 ※使用期間は、届出日から2ヶ月間とし期限を越えた場合あるいは新ICカードの発行を持って旧ICカードは効力を失うものとします。
 ※新ICカードの発行後速やかに新ICカードによる利用者登録を行ってください。新ICカードの利用者登録承認後、速やかに本届出書取下げ申請を提出してください。
 ※不正使用が確認された場合は、指名停止等の対象となることがあります。

提出先: 〒514-8570 三重県津市広明町13番地
県土整備部技術管理課情報化班 電子調達担当

(様式4-2)

電子入札システム認証カード(ICカード)の使用に係る届出書

取下げ申請書

(届出日) 平成 年 月 日

三重県知事 あて

住 所
商号又は名称
代 表 者 名 印

このたび、三重県建設工事等入札参加資格者名簿の登録内容変更に伴う新ICカードが発行されましたので、利用者登録をするともに電子入札システム認証カード(ICカード)の使用に係る届出書の取下げを申請します。

許 可 番 号			-						
新 IC カード 情報	商号または名称								
	住 所								
	取 得 者 氏 名								
	電子証明書のシリアル番号								
新 IC カード 利用者登録承認日	平成 年 月 日								

※許可番号は、大臣許可00、知事許可01～47(三重県知事許可は24)を付し、ハイフン(-)のあと6桁で記載してください。(特14、般17等ではありません。)
※シリアル番号はICカードに記載されている番号ではありません。
 ※新ICカードの利用者登録承認後、速やかに本取下げ申請を提出してください。
 ※不正使用が確認された場合は、指名停止等の対象となることがあります。

提出先: 〒514-8570 三重県津市広明町13番地
県土整備部技術管理課情報化班 電子調達担当

各届出書のダウンロード方法

三重県ホームページ上からダウンロードが可能です。

業務メニュー「入札関連様式集」をクリック

このページで三重県の公共事業及び物件関係に関する電子調達の情報を掲載しているページをブックマークしていただけますようお願いいたします。

公共事業調達 (工事・委託)
電子入札システム
入札情報サービス
をご利用の方は左側のボタンを押して

物件等調達 (物品・役務)
電子入札システム
入札情報サービス
をご利用の方は左側のボタンを押して

本システムをご利用いただくためには、パソコン設定の変更作業が必要となお、推奨環境につきましては、こちらから推奨環境をご確認ください。

パソコンの事前設定 (公共事業) **パソコンの事前設定 (物件等)**

※ 設定方法に関するご不明点や設定後にログインできない場合は、よく本システムを利用される方は、必ず各運用基準をお読みください。(本システムとのみみなします。)

電子調達 (公共)

- 電子入札
- 入札情報
- 共通

三重県電子調達システム

入札関連様式集 (公共事業調達)

1. 電子入札関係

1-1 運用基準

1-1-1 [PDF](#) 三重県公共事業電子調達運用基準 (第1.1版 17/04/01)

1-2 様式

1-2-1 [Word](#) 様式1 使用電子証明書届 - [PDF](#) 記入例

1-2-2 [Word](#) 様式2 使用電子証明書届 (経常JV用) - [PDF](#) 記入例

1-2-3 [Word](#) 様式3 使用電子証明書届 (特定JV用) - [PDF](#) 記入例

1-2-4 [Word](#) 様式4-1及び4-2
電子入札システム認証カード (ICカード) の使用に係る届出書 及び 取下げ申請書 - [PDF](#) 記入例

1-2-5 [Word](#) 様式5 紙入札方式参加申請書 - [PDF](#) 記入例

1-2-6 [Word](#) 様式6 紙入札方式移行申請書 - [PDF](#) 記入例

1-2-7 [Word](#) 様式7 紙等資料提出通知書 - [PDF](#) 記入例

JVの場合

- ・JV用のICカードは必要ありません。
- ・利用者登録済の幹事会社のICカードで電子入札システムにログインし、最初に出る「検索条件設定」画面の「JV業者コード」欄にJVの業者コード(半角数字8桁)を入力することによりJVとして認識されます。なお、ログアウトまたは再び「検索条件設定」に戻って「JV業者コード」欄を消去するまではJVでの参加と認識されます。

三重県 公共調達

2018年05月17日 11時44分

入札情報サービス 電子入札システム 検索機能 質問回答

検索条件設定

検索条件クリア

JV業者コード ※JVとして参加する場合は、必ずJVコードを入力してください。

本庁/地域 本庁 地域区分の詳細

発注機関 ▼全て
 環境管理部
 総務部
 環境生活部
 医療保健部

調達区分 工事 委託 その他

入札方式 ▼全て
 一般競争入札
 指名競争入札
 随意契約
 プロポーザル方式

案件状態 全て
 結果登録済の案件を表示しない場合はチェックしてください

検索日付 指定しない
 から
 まで

施行番号

案件名称 (工事番号+工事名)

表示件数 10 件

案件表示順序 公告日/公示日等 昇順 降順

3 電子調達の流れ

3-1 電子調達の流れ

1. **案件の検索**
入札情報サービスを利用して、案件を検索します。
2. **入札への参加**
電子入札システムにより、入札に参加します
3. **結果の確認**
入札情報サービスを利用して、案件を検索します。

三重県電子調達システムホームページ

→ 操作マニュアル → ご利用の流れ(URL: <http://www.pref.mie.lg.jp/ebid-mie/83334046771.htm>)

3-2 入札情報サービスへの入り方

The process is shown in three steps:

- Step 1:** On the main page, click on the menu item **公共事業調達 (工事・委託)** (Public Works Bidding (Construction/Commission)).
- Step 2:** In the sub-menu, click on **入札情報 (工事・委託)** (Bid Information (Construction/Commission)).
- Step 3:** The system displays the **入札情報サービスシステム (公共調達)** (Bid Information Service System (Public Procurement)) page, where you can view bid announcements and search for specific items.

Red callouts with arrows indicate the 'クリック' (Click) actions for each step.

A red speech bubble on the right side of the second screenshot states: **入札情報サービスシステムの画面が表示されます。** (The screen of the bid information service system is displayed.)

3-3 入札情報サービスの利用方法（入札公告）

① 入札予定(公告)一覧 入札結果一覧

② 発注区分 全て 全て

区分 工事 委託

種別 --ここは表示領域です。入力できません。--

格付 A B C D 指定無し

発注機関 本庁 --ここは表示領域です。入力できません。--

地域機関 --ここは表示領域です。入力できません。--

その他 --ここは表示領域です。入力できません。--

部局 --ここは表示領域です。入力できません。--

所属 --ここは表示領域です。入力できません。--

履行場所

公開日 平成 年 月 日 から 平成 年 月 日 まで

電子入札受付期間 平成 年 月 日 から 平成 年 月 日 まで

開札日(紙入札日) 平成 年 月 日 から 平成 年 月 日 まで

参加申請締切日 平成 年 月 日 から 平成 年 月 日 まで

予定価格 ~ ※半角数字のみ入力してください

施行番号検索 ※半角数字のみ入力してください

件名文字列検索 ※一部文字列、全角/半角の判別無しで検索します。

③ 種別の一覧表

本庁/地域機関/子の他の一覧表

部局の一覧表

所属の一覧表

④ 検索

⑤ 最新入札公告 ※最新入札公告の検索条件についてはこちら

① 入札予定(公告)一覧タブと入札結果一覧タブで構成されています。
入札予定を参照する場合は、入札予定(公告)一覧タブを選択します。
入札結果を参照する場合は、入札結果一覧タブを選択します。

② 検索条件として指定できる項目です。
項目名称をクリックすると検索条件指定の具体的な説明画面が表示されます。

③ 実際に検索条件を入力する入力欄です。

④ 検索ボタンです。
クリックすると③で指定した検索条件に該当する入札予定を一覧で表示します。

⑤ 最新入札公告ボタンです。
クリックすると操作日時点で、開札予定日時を迎えていない全発注機関の案件を一覧で表示します。

入札予定（公告）一覧画面の検索方法

入札案件の条件検索は、大きく分けて4通りの方法があります。

①「最新入札公告」ボタンで検索する

※「最新入札公告」ボタンで検索する際、画面に入力された条件は反映されません

②日付のみを指定して検索する(指定する期間での検索)

検索する日付(期間)を指定(必須)

③各種条件を指定して検索する

種別、発注機関等の項目を指定(任意)

検索する日付(期間)を指定(必須)

④施行番号を指定して検索

対象案件の施行番号(8桁)を入力

日付やその他の項目は入力不要

【参考】指定した条件を全てクリアする方法

前ページ画面①の入札予定(公告)一覧と入札結果一覧タブを切り替えることによって、指定した条件が全てクリアされます

入札予定（公告）一覧画面の検索方法

三重県 Mie Prefecture 入札情報サービスシステム(公共調達)

[トップ] > [入札情報-入札予定(公告)一覧(公共調達)]

入札予定(公告)一覧 入札結果一覧

プルダウンリストは表示される選択肢から選択

チェックボックスは検索対象にチェック

種別と発注機関は、
〇〇の一覧表
のリンクをクリックすると
表示される別画面から入力。
(詳細は次ページ)

各種日付は、カレンダーアイコンをクリックすると表示されるカレンダーを利用して入力することも可能。

検索 最新入札公告

※最新入札公告の検索条件についてはこちら

カレンダーウィンドウ...

日	月	火	水	木	金	土
27	28	29	30	1	2	3
4	5	6	7	8	9	10
11	12	13	14	15	16	17
18	19	20	21	22	23	24
25	26	27	28	29	30	31

検索ボタンまたは最新入札公告ボタンをクリックすると、この部分に検索結果を表示します。

種別の一覧表

三重県公共調達システム - Internet Explorer

種別選択

工 事		
<input type="checkbox"/> 土木一式工事	<input type="checkbox"/> 建築一式工事	<input type="checkbox"/> 大工事
<input type="checkbox"/> 左官工事	<input type="checkbox"/> とび・土工・コンクリート工事	<input type="checkbox"/> 石工事
<input type="checkbox"/> 屋根工事	<input type="checkbox"/> 電気工事	<input type="checkbox"/> 管工事
<input type="checkbox"/> タイル・瓦んが・ブロック工事	<input type="checkbox"/> 屋根葺き替え工事	<input type="checkbox"/> 鉄筋工事
<input type="checkbox"/> は装工事	<input type="checkbox"/> しゅんせつ工事	<input type="checkbox"/> 板金工事
<input type="checkbox"/> ガラス工事	<input type="checkbox"/> 塗装工事	<input type="checkbox"/> 防水工事
<input type="checkbox"/> 内装仕上工事	<input type="checkbox"/> 機械器具設置工事	<input type="checkbox"/> 熱線工事
<input type="checkbox"/> 電気通信工事	<input type="checkbox"/> 造園工事	<input type="checkbox"/> さく井工事
<input type="checkbox"/> 建具工事	<input type="checkbox"/> 水道施設工事	<input type="checkbox"/> 消防施設工事
<input type="checkbox"/> 清掃施設工事	<input type="checkbox"/> 解体工事	

委 託		
<input type="checkbox"/> 測量	<input type="checkbox"/> 建築関係建設コンサルタント	<input type="checkbox"/> 土木関係建設コンサルタント
<input type="checkbox"/> 地質調査	<input type="checkbox"/> 補償関係コンサルタント	<input type="checkbox"/> 小規模修繕業務
<input type="checkbox"/> 舗装・道路補修業務	<input type="checkbox"/> 除草業務	<input type="checkbox"/> 剪定業務
<input type="checkbox"/> 路面清掃業務	<input type="checkbox"/> 雪水対策業務	<input type="checkbox"/> 保守点検業務
<input type="checkbox"/> その他維持管理業務	<input type="checkbox"/> その他調査	

種別を選択し、確認ボタンをクリックして下さい。

[確認](#)

本庁/地域機関/その他の一覧表

三重県公共調達システム - Internet Explorer

本庁・地域機関・その他選択

本庁	<input type="checkbox"/> 本庁	地域連携部、総務部、環境生活部、医療保健部、子ども・福祉部、防災対策部、農林水産部、雇用経済部、県土整備部、企業庁、病院事業庁、教育委員会、警察本部
地域機関	<input type="checkbox"/> 北勢地域	桑名地域防炎総合事務所、桑名農政事務所、桑名建設事務所、四日市地域防炎総合事務所、四日市農林事務所、四日市建設事務所、北勢流域下水道事務所、鈴鹿地域防炎総合事務所、鈴鹿建設事務所
	<input type="checkbox"/> 津地域	津地域防炎総合事務所、津農林水産事務所、津建設事務所
	<input type="checkbox"/> 松阪地域	松阪地域防炎総合事務所、松阪農林事務所、松阪建設事務所、中南勢流域下水道事務所
	<input type="checkbox"/> 南勢志摩地域	南勢志摩地域活性化局、伊勢農林水産事務所、伊勢建設事務所、志摩建設事務所
	<input type="checkbox"/> 伊賀地域	伊賀地域防炎総合事務所、伊賀農林事務所、伊賀建設事務所
	<input type="checkbox"/> 尾鷲地域	紀北地域活性化局、尾鷲農林水産事務所、尾鷲建設事務所
その他	<input type="checkbox"/> 熊野地域	紀南地域活性化局、熊野農林事務所、熊野建設事務所
	<input type="checkbox"/> 病院事業庁	こころの医療センター、一志病院
	<input type="checkbox"/> 企業庁	北勢水道事務所、中勢水道事務所、南勢水道事務所、三瀬発電管理事務所、三重こみ宿野発電所
<input type="checkbox"/> その他地域機関	保健福祉研究所、林業研究所、工業研究所、農業研究所、畜産研究所、水産研究所、農業大学校	

地域の詳細はこちら

対象を選択し、確認ボタンをクリックして下さい。

[確認](#)

(注意) 旧中勢流域下水道事務所の案件につきましては、中南勢流域下水道事務所に統合いたしました。よって、旧中勢流域下水道事務所の案件を検索する場合は、松阪地域を選択してください。

部局の一覧表

三重県公共調達システム - Internet Explorer

部局選択

部 局		
<input type="checkbox"/> 総務部	<input type="checkbox"/> 環境生活部	<input type="checkbox"/> 医療保健部
<input type="checkbox"/> 子ども・福祉部	<input type="checkbox"/> 農林水産部	<input type="checkbox"/> 雇用経済部
<input type="checkbox"/> 県土整備部	<input type="checkbox"/> 病院事業庁	<input type="checkbox"/> 企業庁
<input type="checkbox"/> 警察本部	<input type="checkbox"/> その他	

対象を選択し、確認ボタンをクリックして下さい。

[確認](#)

(注意) 旧健康福祉部の案件を「部局」の条件で指定する場合は「子ども・福祉部」を選択して下さい。「医療保健部」では検索できません。

所属の一覧表

三重県公共調達システム - Internet Explorer

所属選択

所属の選択を行って下さい。

所 属					
地域連携部	総務部	環境生活部	医療保健部	子ども・福祉部	防災対策部
農林水産部	雇用経済部	県土整備部	企業庁	病院事業庁	教育委員会
警察本部	桑名地域防炎総合事務所	桑名農政事務所	桑名建設事務所	四日市地域防炎総合事務所	四日市農林事務所
四日市建設事務所	北勢流域下水道事務所	鈴鹿地域防炎総合事務所	鈴鹿建設事務所	津地域防炎総合事務所	津農林水産事務所
津建設事務所	中南勢流域下水道事務所	松阪地域防炎総合事務所	松阪農林事務所	松阪建設事務所	南勢志摩地域活性化局
伊賀農林水産事務所	伊賀建設事務所	志摩建設事務所	伊賀地域防炎総合事務所	伊賀農林事務所	伊賀建設事務所
紀北地域活性化局	尾鷲農林水産事務所	尾鷲建設事務所	紀南地域活性化局	熊野農林事務所	熊野建設事務所
北勢水道事務所	中勢水道事務所	南勢水道事務所	二重こみ宿野発電所	農業大学校	こころの医療センター
一志病院	保健福祉研究所	林業研究所	工業研究所	農業研究所	畜産研究所
水産研究所					

(注意) 旧健康福祉部の案件につきましては、子ども・福祉部に統合いたしました。

(注意) 旧中勢流域下水道事務所の案件につきましては、中南勢流域下水道事務所に統合いたしました。

入札予定（公告）検索結果と詳細情報の表示方法

検索された一覧の並べ替えができます。

一画面に表示させる件数の切替ができます。

公開日 ▼ ▲昇順 ▼降順

「案件名称」を押下すると別画面にて案件詳細を参照できます。

No	発注機関 施行番号	質問 有無	案件名称	入札方式等	種別	格付	参加申請期間	受付状況
1	●●●発注機関 25010901	有	公告日 平成26/1/9 テスト●●案件001	一般競争入札	土木一式工事	A、B	H26/1/12 8:00 ～H26/1/13 13:00	受付開始前
2	●●●発注機関 25010902	-	公告日 平成26/1/8 公告日 平成26/1/8 テスト▲▲案件002	一般競争入札	建築一式工事	B	H26/1/11 8:00 ～H26/1/13 13:00	受付開始前
3	●●●発注機関 25010903	-	公告日 平成26/1/8 公告日 平成26/1/8 テスト■案件003	一般競争入札	大工工事	A	H26/1/12 8:00 ～H26/1/12 13:00	受付開始前
4	●●●発注機関 25010904	-	公告日 平成26/1/8 公告日 平成26/1/8 テスト××案件004	一般競争入札	建築一式工事	B、C	H26/1/11 8:00 ～H26/1/12 13:00	受付開始前
5	●●●発注機関 42501091	-	公告日 平成26/1/6 テスト●●案件010	一般競争入札	土木一式工事	A、B	H26/1/6 16:00 ～H26/1/6 18:00	受付締切
6	●●●発注機関 42501092	-	公告日 平成26/1/6 テスト▲▲案件011	一般競争入札	建築一式工事	B	H26/1/6 8:00 ～H26/1/6 13:00	受付締切
7	●●●発注機関 42501093	-	公告日 平成26/1/6 テスト■案件003	一般競争入札	大工工事	A	H26/1/6 8:00 ～H26/1/6 13:00	受付締切
8	●●●発注機関 42501094	-	公告日 平成26/1/6 テスト××案件004	一般競争入札	建築一式工事	B、C	H26/1/6 8:00 ～H26/1/6 13:00	受付締切
9	●●●発注機関 42501095	-	公告日 平成26/1/6 テスト○○案件005	一般競争入札	とび・大工・コンクリート工事	A、B	H26/1/6 8:00 ～H26/1/6 13:00	受付締切
		-	公告日 平成25/12/1 テスト○○案件020	一般競争入札	土木一式工事	B	H25/12/2 8:30 ～H26/1/30 17:00	受付中

(全11件) 10 件 表示
(1/2ページ) 次ページ

案件に対する質問の有無が表示されます。

案件名称をクリックすると別画面で詳細情報を表示します。

検索ボタンクリック後、検索条件に該当する案件がある場合は、検索条件画面の下に上記のように検索結果が表示されます。
さらに詳細情報を参照する場合は、案件名称がリンク(下線部分)になっていますので、詳細を表示したい案件名称をクリックすると、別画面で詳細情報が表示されます。

入札予定（公告）詳細情報と各種ボタン

入札予定（公告）詳細情報	
施行番号	43006010
公開開始日	平成30年5月21日
工事番号/工事名	平成30年8月xx日質問回答を添付しました。 公告日 平成30/5/21 質問テスト●●案件_D601
履行場所	三重県庁 GIS情報表示
概要	概要
履行期間	契約の日から100日間
予定価格（税込み）	10,800,000円
入札手段	電子入札
入札方式	一般競争入札
落札方式	価格競争
契約方式	通常
種別	建築一式工事
格付	「B」、「C」
仕様書閲覧期間	平成30年5月1日 から 平成30年5月22日 まで
仕様書閲覧期間備考	仕様書閲覧は土・日・祝日を除く、平日午前9時から午後5時まで閲覧できます。
仕様書閲覧場所	三重県津市テスト町1-8 三重県 電子調達システム管理者
質問受付期間	平成30年5月22日 午前8時30分 から 平成30年6月30日 午後5時00分 まで
質問回答終了日時	平成30年6月30日 午後5時30分
参加申請期間	平成30年7月1日 午前8時30分 から 平成30年7月31日 午後5時00分 まで
参加申請期間備考	電子入札による参加申請は受付期間中の電子入札システム運用時間内に申請することができます。受付初日と最終日の時間にご注意ください。
参加申請場所	〒514-8570 三重県津市応明町1-8 三重県 電子調達システム管理者
電子入札受付期間	平成30年8月1日 午前8時30分 から 平成30年8月31日 午後5時00分 まで
開札予定日時	平成30年9月1日 午前8時30分
入開札予定場所	〒514-8570 三重県津市応明町1-8 三重県県土整備部 入札室
問合せ先	電子調達システム 管理者
問合せ先電話番号	059-224-9999
問合せ先メール	ecinfo02@pref.mie.jp
添付ファイルその1	入札公告 (PDF 3084 KB)
添付ファイルその2	工事仕様書 (XLSX 7 KB)
添付ファイルその3	質問の回答について (PDF 3084 KB)

※質問の回答が行われた場合は、添付ファイルにおいて回答が公開されます。

詳細画面の最下部には、下記のようなボタンが表示されます。

①【電子入札システムへ】

該当の入札公告案件が電子入札システム側で操作可能な場合のみ、このボタンが表示されます。

ボタンをクリックすると、電子入札システムのログイン画面へ遷移します。

②【この画面を閉じる】

ボタンをクリックすると、本画面（入札公告詳細情報画面）を閉じます。

③【入札結果はこちら】

該当案件の入札結果情報が公開されていて、かつ公開期間内の場合にこのボタンが表示されます。

ボタンをクリックすると、入札結果詳細情報画面へ遷移します。

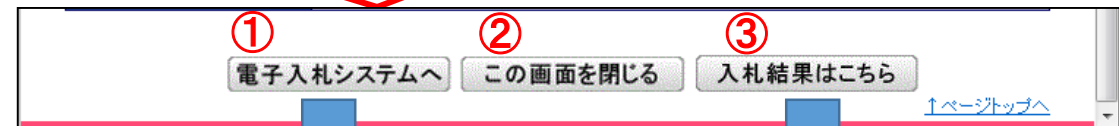

電子入札へ

入札結果詳細情報へ

87ページ「入札結果詳細情報と各種ボタン」を参照してください。

3-4 電子入札システム利用方法

利用の流れ

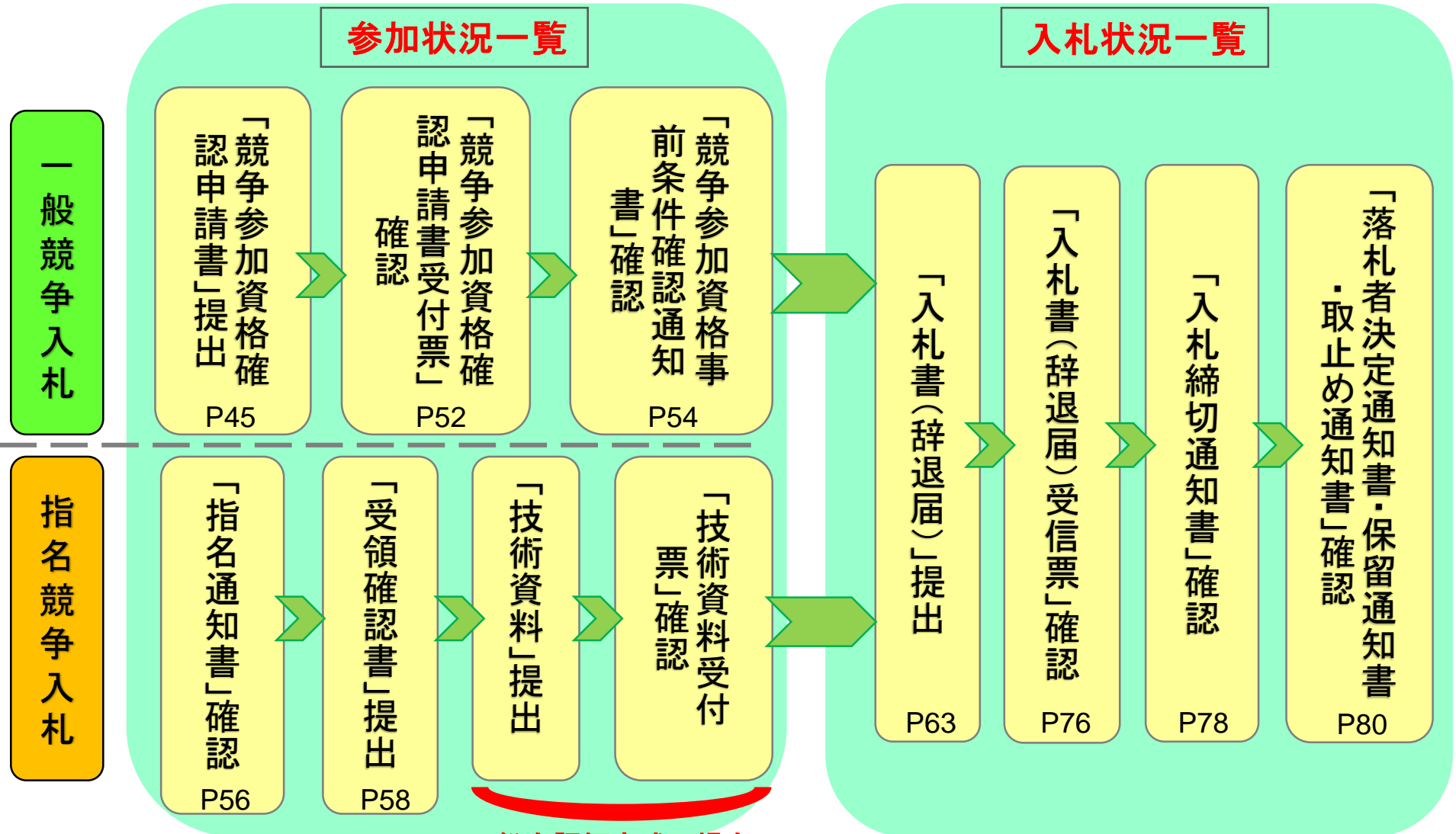

総合評価方式の場合のみ

ログイン

1. 三重県電子調達システムトップページ内の「公共事業調達(工事・委託)」をクリックし、「電子入札(工事・委託)」を選択します。

三重県電子調達システム

三重県電子調達システム (公共事業調達・物件等調達)

このページで三重県の公共事業及び物件関係に関する電子調達の情報を掲載いたしますので、このページをブックマークしていただきますようお願いいたします。

サービス利用期間
平日8時～20時
土日、祝日、12月29日～1月3日は、サービスを停止しております。入札情報サービスは24時間提供しております。

業務メニュー (公共事業調達)

- 公共事業実施予定箇所及び工事発注見通し
- 入札関連様式集
- 操作マニュアル

公共事業調達関係
電子入札システム
入札情報サービス
をご利用の方は左側のボタンを押してください。

物件等調達関係
電子入札システム
入札情報サービス
をご利用の方は左側のボタンを押してください。

本システムをご利用いただくためには、パソコン設定の変更作業が必要となります。
なお、推奨環境につきましては、こちらから推奨環境をご確認ください。

(物件等調達)

- 入札関連様式集
- 操作マニュアル

お問い合わせ (ヘルプデスク等)

- お問合せの前はこちらをご覧ください。
よくある質問
- 操作マニュアル・よくある質問でもご不明な場合、以下にお問い合わせください。
お問合せ (ヘルプデスク等)

関連リンク

- 電子入札 (工事)
建設工事及び公共施設維持管理業務(小規模修繕、除草、点検等)の案件への入札参加 (三重県建設工事等入札参加資格者名簿 (建設工事)登録業者が対象)
システム運用時間 8:00～20:00 (三重県の開庁日のみ)
- 電子入札 (委託)
測量・設計等コンサルタント業務案件への入札参加 (三重県建設工事等入札参加資格者名簿(測量・建設コンサル等)登録業者が対象)
システム運用時間 8:00～20:00 (三重県の開庁日のみ)
- 入札情報 (工事・委託)
公共事業調達の入札公告、入札結果
システム運用時間 24時間
- 利用者登録 (工事・委託)
利用者登録・連絡先変更はこちら
システム運用時間 8:00～20:00 (三重県の開庁日のみ)
- 練習用電子入札 (工事・委託)
練習用サイトはこちら
システム運用時間 8:00～20:00 (三重県の開庁日のみ)

2. 画面中央にOSのバージョンが表示された後に、「電子入札システム入り口」をクリックします。
OSのバージョン等が数十秒表示されない場合は、そのまま進んでください。

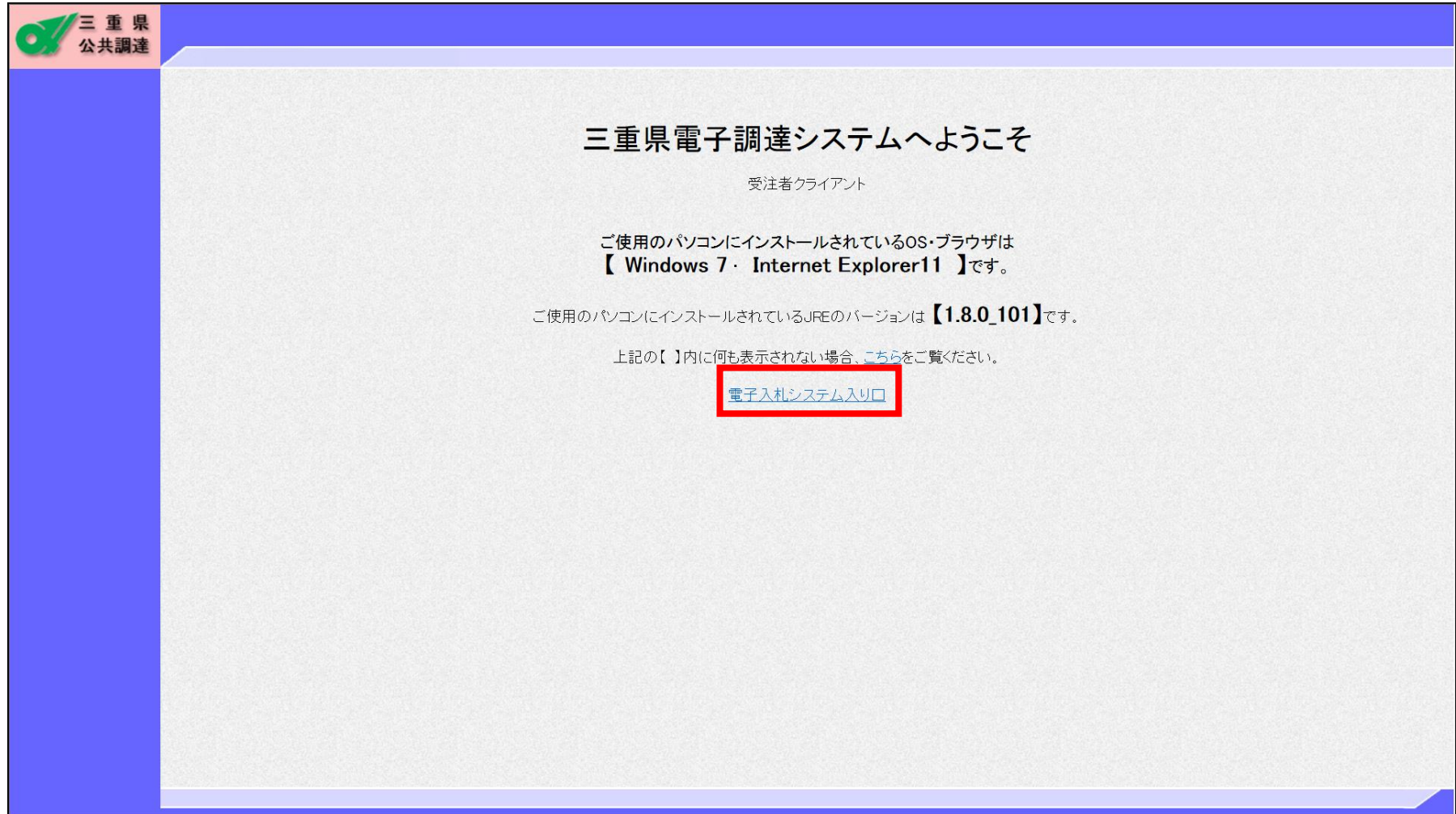

3. 画面上部に日時が表示された後に、「電子入札システム」をクリックし、PIN番号を入力し、「OK」をクリックします。

検索条件設定

「検索条件設定」画面が表示されたら、ログイン完了です。

②

条件を入力し、「**参加状況一覧**」または「**入札状況一覧**」を押すと検索できます。

①

案件が検索できなかった場合、設定された条件が誤っている可能性が考えられます。入札情報サービスで案件の内容を確認し、再度条件を設定してください。(各種締切りが過ぎたことにより検索できなくなることはありません。)

「本庁/地域」の欄の初期表示は「本庁」になっていますので、必ず設定をお願いします。また、「調達区分」の欄の初期値は、「工事」でログインした場合は「工事」、「委託」でログインした場合は「委託」になっていますので、ご確認の上、必要に応じて設定をお願いします。検索条件を設定した後、「**参加状況一覧**」または「**入札状況一覧**」ボタンをクリックします。(行う操作毎の遷移先画面については、39ページ参照)

ログイン及び案件検索の留意点

- ・ログイン後に表示される「検索条件設定」画面で条件設定を行い、「参加状況一覧」、「入札状況一覧」へ進みます。
- ・JVで参加する場合には幹事会社のICカードで電子入札システムにログインし、最初に出る「検索条件設定」画面の「JV業者コード」欄にJVの業者コード(半角数字8桁)を入力することによりJVとして認識されます。
- ・「本庁/地域」については、初期値が「本庁」となっています。
- ・水道事務所及び発電所の案件を検索するには「本庁/地域」で「企業庁」を選択してください。
- ・「調達区分」については、工事業者の方は初期値が「工事」となっており、委託(コンサル)業者の方は初期値が「委託」となっています。
- ・ 除草等公共施設維持管理業務委託関連の案件に参加、入札される建設工事業者の方は工事でログインし、「検索条件設定」画面で「調達区分」を「工事」から「委託」へ変更して案件を検索して頂く必要があります。

三重県電子調達システムホームページ

→ ご利用の流れ → 電子入札の流れ → ログイン方法および案件検索方法

(URL: <http://www.pref.mie.lg.jp/ebid-mie/83707046790.htm>)

一般競争入札の操作

競争参加資格確認申請書 提出方法

1. 「参加状況一覧」画面にて、申請書を提出する案件の「提出」欄の「提出」ボタンをクリックします。

三重県電子調達システム - Internet Explorer

2017年05月19日 15時59分

入札情報サービス 電子入札システム 検証機能 質問回答

参加状況一覧

10000001
 ○○県 ○○市 ○○ ○-○-○(漢字)
 ○○○会社短縮101(旧)
 代表取締役
 代表 101(漢字) 様

表示案件 1-1
 全案件数 1

最新表示

最新更新日時 2017.05.19 15:57

案件表示順序 昇順 降順

・技術資料/技術提案書欄のヒアリング通知書は、総合評価方式の場合のみボタン表示されます。
 ・技術資料/技術提案書欄の選定通知書・特定通知書は、プロポーザル方式の場合のみボタン表示されます。

至注 機 関	工事番号/名称	入札方式	案件状況	競争参加資格確認申請/ 参加表明書/入札届出書				受領確認/ 提出意志確認書			技術資料/技術提案書				質問 回答	連絡 先 変更	
				提出	再提出	受付票	通知書	通知書	提出	再提出	受付票	提出	再提出	受付票			ヒアリング 通知書
練習 99	テスト案件(一般競争)	一般競争	案件 登録済	提出													

表示案件 1-1
 全案件数 1

2. 「連絡先」欄に担当者の情報が表示されているのを確認し、必要に応じて変更します。
 なお、ここでの変更は当該案件のみ有効となります。

三重県 公共調達

2017年05月19日 16時00分

入札情報サービス 電子入札システム 検証機能 質問回答

2017年05月19日

競争参加資格確認申請書

三重県知事 様

業者コード	10000001
郵便番号	001-0001
住所	〇〇県 〇〇市 〇 〇 〇-〇-〇(漢字)
商号または名称	〇〇〇会社短縮10 1(旧)
代表者役職	代表取締役
代表者氏名	代表 101(漢字)

下記案件に係る競争参加資格について確認されたく、書類を添えて申請します。
 なお、地方自治法施行令第167条の4第1項各号の規定に該当する者でないこと及びこの工事に係る設計業務の受託者との関係において等、応募条件に反しないことをあわせて誓約します。
 また、提出書類の内容については事実と相違ないことを誓約します。

記

案件番号 201799999942900519
 案件名称 テスト案件(一般競争)
 入札方式 一般競争入札

連絡先

部署名

担当者役職

② 担当者氏名 ※

連絡先電話番号 ※

メールアドレス ※

メールアドレス(再入力) ※

添付資料 添付資料追加 参照... 削除

※ 添付ファイル(添付資料)の送付可能サイズは総容量で概ね3MB以内です。
 添付するファイルの選択は1つつ行ってください。
 なお、ファイル添付前に最新のバージョンファイルでウイルスチェックを行ってください。
 また、添付されたファイルは暗号化処理を行うため、提出ボタンを押してからシステムへ到達するまで時間がかかりますので、早めの提出をお願いします。
 添付可能なファイルの拡張子については、運用基準をご参照ください。

提出内容確認 戻る

3. 添付資料の必要があれば①「参照」ボタンをクリックして、②添付するファイルを選択後、③「開く」ボタンをクリックします。
 - ④「添付資料追加」ボタンをクリックして、添付するファイル名が左側のボックスに表示されたことを確認します。
 4. 添付するファイルの数だけ①～④の操作を繰り返し、必要なファイルをすべて添付したら、⑤「提出内容確認」ボタンをクリックします。
- ◆◆◆ 送付可能サイズは、総容量で概ね3MB以内です。 ◆◆◆

ファイルの添付の要否については、入札公告詳細情報に従ってください。入札公告の確認方法は、37ページ~をご確認ください。

「添付資料追加」ボタンをクリックすると下図のように、添付したファイル名が「添付資料」欄に表示されます。

- 添付するファイルで使用できるファイルの種類
1. 一太郎(株式会社ジャストシステム) JTD他
 2. Word(Microsoft Corp) DOC,DOCX
 3. Excel(Microsoft Corp) XLS,XLSX
 4. その他 PDF, XDW
 5. 画像ファイル JPEG形式、GIF形式、PNG形式
 6. ファイル圧縮 zip形式のみ
自己解凍形式(exe形式)は認めません。
また、圧縮ファイルにはパスワードを設定しないでください。
 7. その他発注機関が認めた形式
- 注意事項
ファイル名に機種依存文字は使用しないでください。
マクロ付ファイルは認めません。

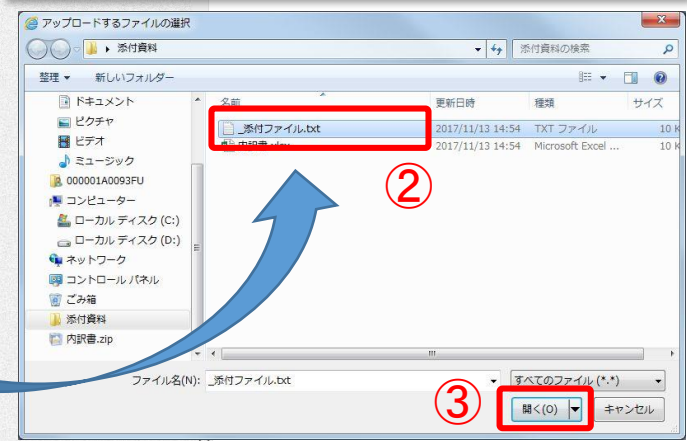

5. 添付資料が無い場合はポップアップメッセージが表示されますが、「OK」ボタンをクリックします。

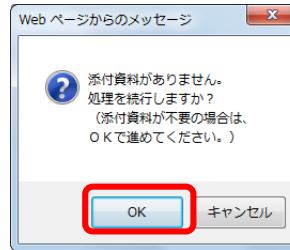

6. 内容に間違いのないことを確認して、「提出」ボタンをクリックします。

三重県 公共調達 2017年05月19日 16時01分
入札情報サービス 電子入札システム 確認機能 質問回答

検索条件設定
参加状況一覧
入札状況一覧
登録者情報
保存データ表示

2017年05月19日

競争参加資格確認申請書

三重県知事様

業者コード 10000001
郵便番号 001-0001
住所 ○○県 ○○市 ○
○ ○-○-○(漢
字)
商号または名称 ○○会社有限10
1(旧)
代表者役職 代表取締役
代表者氏名 代表 101(漢字)

下記案件に係る競争参加資格について確認されたく、書類を添えて申請します。
なお、地方自治法施行令第167条の4第1項各号の規定に該当する者でないこと及びこの工事に係る
設計業務の受託者との関係において等、応募条件に該当しないこともあわせて要約します。
また、提出書類の内容については事実と相違ないことを誓約します。

記

案件番号 2017090909042900519
案件名称 テスト案件(一般競争)
入札方式 一般競争入札

連絡先

部署名
担当者役職
担当者氏名 調達 次郎
連絡先電話番号 12-3456-7890
メールアドレス xxxxx1@xxxxxxxxxx.jp

添付資料

競争参加資格確認申請書提出前に下記の項目について、誤りがないか確認してください。
すべての項目にチェックをつけないと競争参加資格確認申請書の提出はできません。

- ・参加申請する案件に間違いはありませんか。
 はい
- ・JVとして参加申請する場合、JV業者コードを入力しましたか。
 はい いいえ(いりないとして参加申請しない場合はこちらにチェック)
- ・連絡先に誤りはありませんか。
 はい
- ・添付資料に誤りはありませんか。
 はい いいえ(添付資料がない場合はこちらにチェック)

印刷 提出 戻る

7. すべての項目にチェックが入っていないとポップアップメッセージが表示されますので、「OK」ボタンをクリックして再度内容を確認して「提出」ボタンをクリックします。

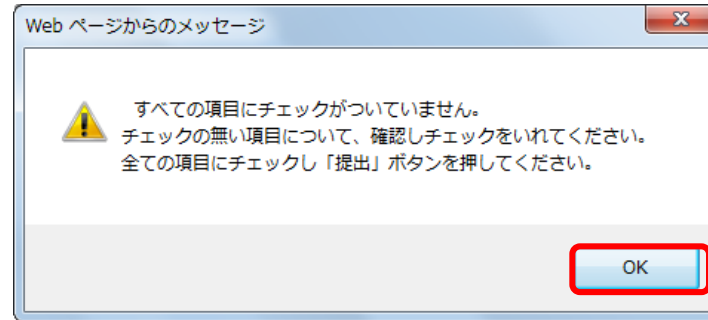

8. 正常に送信されると「競争参加資格確認申請書受信確認通知」画面となります。

この画面を再び表示することはできません。

- 「印刷」ボタンをクリックしないと「参加状況一覧」ボタンをクリックできませんので「印刷」ボタンをクリックしてから「参加状況一覧」ボタンをクリックします。

9. 申請書を提出した案件は、「提出」欄のボタンが「提出」から「表示」に変化します。

三重県 公共調達

2017年05月19日 16時05分

入札情報サービス 電子入札システム 検証機能 質問回答

参加状況一覧

10000001
 ○○県 ○○市 ○○ ○-○-○(漢字)
 ○○○会社短縮101(旧)
 代表取締役
 代表 101(漢字)様

表示案件 1-1
 全案件数 1

最新表示

最新更新日時 2017.05.19 16:04

・技術資料/技術提案書欄のヒアリング通知書は、総合評価方式の場合のみボタン表示されます。
 ・技術資料/技術提案書欄の選定通知書・特定通知書は、プロポーザル方式の場合のみボタン表示されます。

発注機関	工事番号/名称	入札方式	案件状況	競争参加資格確認申請書/参加表明書/入札届出書				受領確認/提出意志確認書			技術資料/技術提案書				質問回答	連絡先変更				
				提出	再提出	受付票	通知書	提出	再提出	受付票	提出	再提出	受付票	ヒアリング通知書			選定通知書	特定通知書		
練習99	テスト案件(一般競争)	一般競争	案件登録済	表示																

表示案件 1-1
 全案件数 1

「表示」ボタンをクリックすると、提出した「競争参加資格確認申請書」が表示されます。

10. 申請書が提出されシステムで受信すると、「参加申請書受信のお知らせ」が登録されたメールアドレス宛に届きます。なお、メールアドレス:mie-ebid@gprime-ebid.jp から、受注者に送信されます。

件名:「【三重県電子調達システム】参加申請書受信のお知らせ」

競争参加資格確認申請書提出時の留意点

- ・参加したい案件に参加資格があるかどうかは入札公告でご確認ください。
不明な場合は発注機関へお問い合わせください。
- ・誤って参加申請した場合は、発注機関にお問い合わせください。

【添付ファイル(資料)について】

- ・添付するファイルの有無、内容については入札公告でご確認ください。
不明な場合は発注機関へお問い合わせください。
- ・添付できるファイル容量は概ね3MBまでとなっています。
添付ファイルが複数ある場合は、添付ファイルの総容量が概ね3MBまでとなります。
圧縮ファイルの場合は、圧縮後のファイル容量となります。
- ・ファイルの総容量が概ね3MBを超える場合はシステム上送信することができませんので、発注機関に連絡をしたうえで、「紙等資料提出通知書」をシステムで提出し、発注機関の指示に従い紙、CD-R等での提出をお願いします。
- ・添付ファイルが無い状態で「提出内容確認」ボタンをクリックすると「添付資料がありません。処理を続行しますか？」と表示されます。添付資料が不要であることを確認できている場合は「OK」ボタンをクリックして操作を進めてください。

三重県電子調達システムホームページ → ご利用の流れ → 電子入札の流れ →

「競争参加資格確認申請書」提出方法 → <http://www.pref.mie.lg.jp/ebid-mie/83698046781.htm>

「競争参加資格確認申請書受付票」確認方法 → <http://www.pref.mie.lg.jp/ebid-mie/83699046782.htm>

「競争参加資格事前条件確認通知書」確認方法 → <http://www.pref.mie.lg.jp/ebid-mie/83700046783.htm>

一般競争入札の操作

競争参加資格確認申請書受付票 確認方法

まず「**競争参加資格確認申請書受付票到着のお知らせ**」が登録されたメールアドレス宛に届きます。
 なお、メールアドレス:mie-ebid@gprime-ebid.jp から、受注者に送信されます。
 件名:「【三重県電子調達システム】競争参加資格確認申請書受付票到着のお知らせ」

受付票は自動発行ではなく、発注機関が申請を確認した上で発行されますので、未発行の場合は発注機関にお問い合わせください。

1. 「参加状況一覧」画面にて、受付票が届いた案件の「受付票」欄の「表示」ボタンをクリックします。

三重県 公共調達

2017年05月19日 16時09分

入札情報サービス 電子入札システム 検証機能 質問回答

参加状況一覧

10000001
 ○○県 ○○市 ○○ ○-○-○(漢字)
 ○○○会社短縮101(旧)
 代表取締役
 代表 101(漢字) 様

表示案件 1-1
 全案件数 1

最新表示

最新更新日時 2017.05.19 16:09

・技術資料/技術提案書欄のヒアリング通知書は、総合評価方式の場合のみボタン表示されます。
 ・技術資料/技術提案書欄の選定通知書・特定通知書は、プロポーザル方式の場合のみボタン表示されます。

発注機関	工事番号/名存	入札方式	案件状況	競争参加資格確認申請書/ 参加表明書/入札届出書				受領確認/ 提出意志確認書				技術資料/技術提案書				質問 回答	連絡先 変更	
				提出	再提出	受付票	通知書	通知書	提出	再提出	受付票	提出	再提出	受付票	ヒアリング 通知書			選定 通知書
練習 99	テスト案件(一般競争)	一般競争	参加 受付中	表示		表示											-	変更

表示案件 1-1
 全案件数 1

2. 「競争参加資格確認申請書受付票」が表示されます。印刷・保存するには、それぞれのボタンをクリックしてください。
「戻る」ボタンをクリックすると「参加状況一覧」画面に戻ります。

平成29年05月19日

10000001
〇〇県 〇〇市 〇
〇 〇-〇-〇(漢
字)
〇〇〇会社短縮101(旧)
代表取締役
代表 101(漢字) 様

練習用サイト
練習用発注機関長

競争参加資格確認申請書受付票

下記案件の競争参加資格確認申請書を下記のとおり受け付けました。

記

案件番号	201799999942900519
案件名称	テスト案件(一般競争)
入札方式	一般競争入札
受付日時	平成29年05月19日 16時08分

At the bottom, three buttons are highlighted with a red box: '印刷' (Print), '保存' (Save), and '戻る' (Return).

一般競争入札の操作

競争参加資格事前条件確認通知書 確認方法

まず「競争参加資格事前条件確認通知書到着のお知らせ」が登録されたメールアドレス宛に届きます。

なお、メールアドレス:mie-ebid@gprime-ebid.jp から、受注者に送信されます。

件名:「【三重県電子調達システム】競争参加資格事前条件確認通知書到着のお知らせ」

1. 「参加状況一覧」画面にて、通知書が届いた案件の「通知書」欄の「表示」ボタンをクリックします。

参加状況一覧

10000001
 ○○県 ○○市 ○○ ○-○-○(漢字)
 ○○○会社短縮101(旧)
 代表取締役
 代表 101(漢字) 様

案件表示順序 昇順 降順

表示案件 1-1
 全案件数 1

最新更新日時 2017.05.19 16:25

・技術資料/技術提案書欄のヒアリング通知書は、総合評価方式の場合のみボタン表示されます。
 ・技術資料/技術提案書欄の選定通知書・特定通知書は、プロポーザル方式の場合のみボタン表示されます。

案件 番号	工事番号/名称	入札方式	案件状況	競争参加資格確認申請/ 参加表明書/入札届出書				受領確認/ 提出意志確認書			技術資料/技術提案書					質問 回答	連絡先 変更		
				提出	再提出	受付票	通知書	通知書	提出	再提出	受付票	提出	再提出	受付票	ヒアリング 通知書			選定 通知書	特定 通知書
練習 99	テスト案件(一般競争)	一般競争	審査中	<input type="button" value="表示"/>			<input type="button" value="表示"/>	<input type="button" value="表示"/>										-	<input type="button" value="変更"/>

表示案件 1-1
 全案件数 1

2. 「競争参加資格事前条件確認通知書」が表示されます。印刷・保存するには、それぞれのボタンをクリックしてください。「戻る」ボタンをクリックすると、「参加状況一覧」画面に戻ります。

三重県 公共調達

2017年05月19日 16時27分

入札情報サービス 電子入札システム 検証機能 質問回答

平成29年05月19日

10000001
 ○○県 ○○市 ○○
 ○-○-○(漢字)
 ○○○会社短縮101
 (旧)
 代表取締役
 代表 101(漢字) 様

練習用サイト
練習用発注機関長

競争参加資格事前条件確認通知書

下記案件に係る競争参加資格事前条件確認について、下記のとおり確認したので、通知します。
電子くじ対象案件ですので、入札時にくじ番号を入力してください。

記

公告日	平成29年05月18日
案件番号	20179999942900519
案件名称	テスト案件(一般競争)
入札方式	一般競争入札
入札書受付開始日時	平成29年05月19日 16時32分
入札書提出締切日時	平成29年05月19日 17時00分
開札予定日時	平成29年05月19日 17時02分
競争入札参加資格申請事前条件確認結果	有
理由	
保証金	入札 免除
	契約 要

※本通知は、競争入札参加資格申請の事前条件確認結果を通知する
 ※競争参加資格の有無は、入札後落札候補者(くじの場合はくじ当選者)についてのみ行う詳細の競争参加資格確認により確定します。
 ※落札候補者以外の者に無効な入札があった場合でも落札決定は有効とします。また、工事費内訳書も同様とします。
 ※提出された資料の修正・差替え・新たな提出は認めません。ただし、発注者が必要と認めたものは除きます。
 ※落札候補者には、提出資料の内容確認を行うことがあります。この場合、詳細内容を確認するため提出資料の原本の提示を求められる場合があります。

印刷 保存 戻る

指名競争入札の操作 入札指名通知書 確認方法

まず「**入札指名通知書到着のお知らせ**」が登録されたメールアドレス宛に届きます。
なお、メールアドレス:mie-ebid@gprime-ebid.jp から、受注者に送信されます。
件名:「【三重県電子調達システム】入札指名通知書到着のお知らせ」

1. 「参加状況一覧」画面にて、指名通知が届いた案件の「通知書」欄の「表示」ボタンをクリックします。

三重県 公共調達

2017年05月22日 09時23分

入札情報サービス 電子入札システム 検証機能 質問回答

参加状況一覧

10000001
 ○○県 ○○市 ○○ ○-○-○(漢字)
 ○○○会社短縮101(旧)
 代表取締役
 代表 101(漢字) 様

表示案件 1-1
 全案件数 1

最新表示

最新更新日時 2017.05.22 09:23

・技術資料/技術提案書欄のヒアリング通知書は、総合評価方式の場合のみボタン表示されます。
 ・技術資料/技術提案書欄の選定通知書・特定通知書は、プロポーザル方式の場合のみボタン表示されます。

発注機関	工事番号/名称	入札方式	案件状況	競争参加資格確認申請/ 参加表明書/入札届出書				受領確認/ 提出意志確認書			技術資料/技術提案書				質問 回答	連絡 先 変更		
				提出	再提出	受付票	通知書	通知書	提出	再提出	受付票	提出	再提出	受付票			ヒアリング 通知書	選定 通知書
練習 99	テスト案件(指名競争)	指名競争	審査中					表示	提出									

表示案件 1-1
 全案件数 1

2. 「指名通知書」が表示されます。入札条件は、リンクをクリックすると表示されます。印刷・保存するには、それぞれのボタンをクリックしてください。

「戻る」ボタンをクリックすると、「参加状況一覧」画面に戻ります。

三重県 公共調達

2017年05月22日 09時25分

入札情報サービス 電子入札システム 検証機能 質問回答

平成29年05月22日

10000001
 ○○県 ○○市 ○○ ○-○-
 ○(漢字)
 ○○○会社短縮101(旧)
 代表取締役
 代表 101(漢字) 様

練習用サイト
 練習用発注機関長

入札指名通知書

下記の通り入札を行いますので、入札書を提出してください。
 電子くじ対象案件ですので、入札時にくじ番号を入力してください。

記

案件番号	201799999942901522
案件名称	テスト案件(指名競争)
入札方式	指名競争入札
入札書受付開始日時	平成29年05月22日 12時30分
入札書受付締切日時	平成29年05月26日 10時00分
開札予定日時	平成29年05月26日 10時05分
内訳書の提示	内訳書を提出してください
予定価格	- 円(税込)
入札保証金	免除
契約保証金	要
入札条件	http://www.pref.mie.lg.jp/common/content/000621201.pdf

印刷 保存 戻る

指名競争入札の操作 受領確認書 提出方法

参加、不参加にかかわらず「受領確認書」は提出してください。

1. 「参加状況一覧」画面にて、指名通知が届いた案件の「提出」欄の「提出」ボタンをクリックします。

三重県 公共調達

2017年05月22日 09時25分

入札情報サービス 電子入札システム 検証機能 質問回答

参加状況一覧

10000001
 ○○県 ○○市 ○○ ○-○-○(漢字)
 ○○○会社短縮101(旧)
 代表取締役
 代表 101(漢字) 様

表示案件 1-1
 全案件数 1

最新表示

最新更新日時 2017.05.22 09:25

案件表示順序 昇順 降順

・技術資料/技術提案書欄のヒアリング通知書は、総合評価方式の場合のみボタン表示されます。
 ・技術資料/技術提案書欄の選定通知書・特定通知書は、プロポーザル方式の場合のみボタン表示されます。

発注機関	工事番号/名称	入札方式	案件状況	競争参加資格確認申請/ 参加表明書/入札届出書				受領確認/ 提出意志確認書			技術資料/技術提案書				質問 回答	連絡 先 変更		
				提出	再提出	受付票	通知書	通知書	提出	再提出	受付票	提出	再提出	受付票			ヒアリング 通知書	選定 通知書
練習 99	テスト案件(指名競争)	指名競争	審査中					表示	提出									

表示案件 1-1
 全案件数 1

2. 「受領確認書」が表示されますので、「提出内容確認」ボタンをクリックしてください。

2017年05月22日 09時26分

入札情報サービス 電子入札システム 検証機能 質問回答

検索条件設定
参加状況一覧
入札状況一覧
登録者情報
保存データ表示

業者コード 10000001
郵便番号 001-0001
住所 ○○県 ○○市 ○
○ ○-○-○(漢
字)
商号または名称 ○○○会社短縮10
1(旧)
代表者役職 代表取締役
代表者氏名 代表 101(漢字)

三重県知事様

受領確認書

下記案件に対する入札指名通知書を受信した事を回答します。

記

案件番号 201799999942901522
案件名称 テスト案件(指名競争)
入札方式 指名競争入札

(注) 1)参加意思の有無に関わらず必ず提出してください。
2)入札書提出締切日時 平成29年05月26日 10時00分

提出内容確認 戻る

3. 内容を確認し、よろしければ「提出」ボタンをクリックしてください。

2017年05月22日 09時26分

入札情報サービス 電子入札システム 検証機能 質問回答

検索条件設定
参加状況一覧
入札状況一覧
登録者情報
保存データ表示

業者コード 10000001
郵便番号 001-0001
住所 ○○県 ○○市 ○
○ ○-○-○(漢
字)
商号または名称 ○○○会社短縮10
1(旧)
代表者役職 代表取締役
代表者氏名 代表 101(漢字)

三重県知事様

受領確認書

下記案件に対する入札指名通知書を受信した事を回答します。

記

案件番号	201799999942901522
案件名称	テスト案件(指名競争)
入札方式	指名競争入札

(注) 1) 参加意思の有無に関わらず必ず提出してください。
2) 入札書提出締切日時 平成29年05月26日 10時00分

印刷 提出 戻る

4. 正常に提出されると「受領確認書受信確認通知」が表示されます。「印刷」ボタンをクリックしないと「参加状況一覧」ボタンをクリックできません。

「参加状況一覧」ボタンをクリックすると、「参加状況一覧」画面に戻ります。

10000001
〇〇県 〇〇市 〇〇
〇-〇-〇(漢字)
〇〇〇会社短縮101
(旧)
代表取締役
代表 101(漢字) 様

受領確認書受信確認通知

受領確認書は下記の内容で正常に送信されました。

案件番号	201799999942901522
案件名称	テスト案件(指名競争)
入札方式	指名競争入札
申請日時	平成29年05月22日 09時26分

この画面を再び表示することはできません。
受領確認書を提出した記録になりますので、印刷して保管してください。
「印刷」ボタンを押さないと「参加状況一覧」ボタンは押せません。

印刷 参加状況一覧

5. 「受領確認書」を提出し終えた案件については、「提出」欄のボタンが「表示」に変化します。

三重県 公共調達

2017年05月22日 09時27分

入札情報サービス 電子入札システム 検証機能 質問回答

参加状況一覧

10000001
 ○○県 ○○市 ○○ ○-○-○(漢字)
 ○○○会社短縮101(旧)
 代表取締役
 代表 101(漢字) 様

表示案件 1-1
 全案件数 1

最新表示

最新更新日時 2017.05.22 09:27

○昇順
 ●降順

案件表示順序 公告日/公示日等

・技術資料/技術提案書欄のヒアリング通知書は、総合評価方式の場合のみボタン表示されます。
 ・技術資料/技術提案書欄の選定通知書・特定通知書は、プロポーザル方式の場合のみボタン表示されます。

注 関 開	工事番号/名称	入札方式	案件状況	競争参加資格確認申請/ 参加表明書/入札届出書				受領確認/ 提出意志確認書			技術資料/技術提案書					質問 回答	連絡 先 変更		
				提出	再提出	受付票	通知書	通知書	提出	再提出	受付票	提出	再提出	受付票	ヒアリング 通知書			選定 通知書	特定 通知書
練習 99	テスト案件(指名競争)	指名競争	審査中					表示	表示									-	

表示案件 1-1
 全案件数 1

「表示」ボタンをクリックすると、提出した「受領確認書」が表示されます。

入札書 提出方法

1. 「入札状況一覧」画面にて、「入札書」を提出する案件の「入札書／再入札書／辞退届」欄の「**入札書提出**」ボタンをクリックします。

三重県電子調達システム - Internet Explorer

2017年05月19日 16時37分

入札情報サービス 電子入札システム 検証機能 質問回答

入札状況一覧

10000001
 ○○県 ○○市 ○○
 ○-○-○(漢字)
 ○○○会社短縮101
 (旧)
 代表取締役
 代表 101(漢字) 様

検索条件設定
 参加状況一覧
 入札状況一覧
 登録者情報
 保存データ表示

案件表示順序 昇順 降順

表示案件 1-1
 全案件数 1

最新表示

最新更新日時 2017.05.19 16:37

案注機関	案件名称	入札方式	入札書/ 再入札書/ 辞退届	受付票/通知書 一覧	連絡先 変更	摘査	状況
練習 99	テスト案件(一般競争)	一般競争	入札書提出				辞退 変更 表示

表示案件 1-1
 全案件数 1

2. 入札価格とくじ入力番号を入力します。半角数字で入力してください。

三重県電子調達システム - Internet Explorer

2017年05月19日 16時38分

入札情報サービス 電子入札システム 検証機能 質問回答

入札書

下記案件について請負いたため入札します。

三重県知事 様

発注機関 練習用発注機関
 案件番号 20179999942900519
 案件名称 テスト案件(一般競争)
 入札方式 一般競争入札
 履行場所 三重県津市広明町13番地
 入札執行回数 1回目
 入札価格[半角で入力してください]

(入力欄) (表示欄) 円(税抜き) 円(税抜き)

くじ入力番号 ※本案件は電子くじ対象案件のため3桁の数字を入力してください

内訳書等 参照...

削除

※ 添付ファイル(添付資料)の送付可能サイズは総容量で概ね3MB以内です。
 添付するファイルの選択は1つずつ行ってください。
 なお、ファイル添付前に最新のパターンファイルでウイルスチェックを行ってください。
 また、添付されたファイルは暗号化処理を行うため、提出ボタンを押してからシステムへ到達するまで時間がかかりますので、早めの提出をお願いします。

入札価格を入力すると(表示欄)に入力した価格が別の表記で表示されます。入札価格に間違いが無いことを確認してください。

入札価格[半角で入力してください]

(入力欄) (表示欄) 円(税抜き) 16,000,000 円(税抜き)
 1600万 円(税抜き)

くじ入力番号 ※本案件は電子くじ対象案件のため3桁の数字を入力してください

入札価格にカンマは入力しないでください。

くじ入力番号は3桁の任意の数字を入力してください。

3. 内訳書等のファイルを添付するには、①「参照」ボタンをクリックして、②添付するファイルを選択後、③「開く」ボタンをクリックします。
- ④「内訳書等追加」ボタンをクリックして、添付するファイル名が左側のボックスに表示されたことを確認します。
4. 添付するファイルの数だけ①～④の操作を繰り返します。
- ◆◆◆ 送付可能サイズは、総容量で概ね3MB以内です。 ◆◆◆

三重県電子調達システム - Internet Explorer

2017年05月19日 16時41分

入札情報サービス 電子入札システム 検証機能 質問回答

検索条件設定
参加状況一覧
入札状況一覧
登録者情報
保存データ表示

入札書

下記案件について請負いたため入札

三重県知事 様

発注機関	練習用発注機関
案件番号	201799999942900519
案件名称	テスト案件(一般競争)
入札方式	一般競争入札
履行場所	三重県津市広明町13番地
入札執行回数	1回目

入札価格[半角で入力してください]

(入力欄) (表示欄)

入札番号

※本案件は電子くじ対象案件のため...

添付されたファイルはここに表示されます

内訳書等

D:\入札添付書類.xlsx

参照...

内訳書等追加

削除

※ 添付ファイル(添付資料)の送付可能サイズは総容量で概ね3MB以内です。
添付するファイルの選択は1つずつ行ってください。
なお、ファイル添付前に最新のパターンファイルでウイルスチェックを行ってください。
また、添付されたファイルは暗号化処理を行うため、提出ボタンを押してからシステムへ到達するまで時間がかかりますので、早めの提出をお願いします。

アップロードするファイルの選択

デスクトップ

名前

入札添付書類.xlsx

8 KB Micros

●添付するファイルで使用できるファイルの種類

1. 一太郎(株式会社ジャストシステム) JTD他
2. Word(Microsoft Corp) DOC,DOCX
3. Excel(Microsoft Corp) XLS,XLSX
4. その他 PDF, XDW
5. 画像ファイル JPEG形式、GIF形式、PNG形式
6. ファイル圧縮 zip形式のみ
自己解凍形式(exe形式)は認めません。
また、圧縮ファイルにはパスワードを設定しないでください。
7. その他発注機関が認めた形式

注意事項

ファイル名に機種依存文字は使用しないでください。
マクロ付ファイルは認めません。

開く(O)

キャンセル

5. 「連絡先」欄の担当者情報を必要に応じて変更し、「提出内容確認」ボタンをクリックします。
なお、この画面での変更は当該案件のみ有効となります。

三重県電子調達システム - Internet Explorer

2017年05月19日 16時41分

入札情報サービス 電子入札システム 検証機能 質問回答

三重県 公共調達

- 検索条件設定
- 参加状況一覧
- 入札状況一覧
- 登録者情報
- 保存データ表示

※ 添付ファイル(添付資料)の送付可能サイズは総容量で概ね3MB以内です。
添付するファイルの選択は1つずつ行ってください。
なお、ファイル添付前に最新のパターンファイルでウイルスチェックを行ってください。
また、添付されたファイルは暗号化処理を行うため、提出ボタンを押してからシステムへ到達するまで時間がかかりますので、早めの提出をお願いします。
添付可能なファイルの拡張子については、運用基準をご参照ください。

<入札者>

業者コード	10000001
住所	〇〇県 〇〇市 〇〇 〇-〇-〇(漢字)
商号または名称	〇〇〇会社短縮101(旧)
代表者役職	代表取締役
代表者氏名	代表 101(漢字)

<連絡先>

部署名	<input type="text"/>
担当者役職	<input type="text"/>
担当者氏名	調達 次郎 ※
連絡先電話番号	12-3456-7890 ※
メールアドレス	xxxx1@xxxxxxxx.jp ※
メールアドレス(再入力)	xxxx1@xxxxxxxx.jp ※

提出内容確認 戻る

6. 確認画面となりますので、入札価格・くじ入力番号・添付ファイルを確認してください。
 また、添付ファイルについてのチェック項目にチェックをつけてください。
 （ファイルを添付する必要がない項目についても必要がないことを確認したうえでチェックをつけてください。）
 すべての項目にチェックをつけないと提出できません。ただし、システムは添付ファイルの中身はチェックしておりません。
◆◆◆ この画面で添付ファイルを確認できませんので事前に確認してください。 ◆◆◆

三重県 公共調達

2018年05月15日 14時22分

入札情報サービス 電子入札システム 検証機能 質問回答

検索条件設定
 参加状況一覧
 入札状況一覧
 登録者情報
 保存データ表示

入札書

下記案件について請負いたため入札します。

三重県知事 様

発注機関	練習用発注機関
案件番号	201899999943005151
案件名称	テスト案件(一般競争)
入札方式	一般競争入札
履行場所	三重県津市広明町13番地
入札執行回数	1回目

入札価格 (入力欄)	(表示欄)
16000000 円(税抜き)	16,000,000 円(税抜き)
	1600万 円(税抜き)

くじ入力番号 123 (送信後、入札書受信日時を秒を足してくじ番号が決定します)

内訳書等

入札書提出前に下記の項目について、ファイルの添付漏れ及び添付誤りがないか確認してください。
すべての項目にチェックをつけないと入札書の提出はできません。

- 工事費内訳書
- 企業要件(施工実績)及び配置予定技術者(資格及び施工実績)届出書並びに確認書類
- その他必要資料
- 納税確認書及び納税証明書

<入札者>
 業者コード 10000001
 住所 ○○県 ○○市 ○○ ○-○-○(漢字)
 商号または名称 ○○○会社短縮101(旧)
 代表取締役 代表取締役

7. 連絡先を確認し、問題がなければ「**入札書提出**」ボタンをクリックします。

入札書を一旦提出すると、それ以降は提出した本人でも金額の確認・変更はできませんのでご注意ください。

三重県 公共調達 2018年05月15日 14時22分

入札情報サービス 電子入札システム 検査機能 質問回答

検索条件設定
参加状況一覧
入札状況一覧
登録者情報
保存データ表示

入札書

下記案件について請負いたため入札します。

三重県知事 様

発注機関	練習用発注機関
案件番号	201899999940005151
案件名称	テスト案件(一般競争)
入札方式	一般競争入札
開催場所	三重県津市広明町13番地
入札執行回数	1回目
入札価格 (入力欄)	(表示欄)
16000000 円(税抜き)	16,000,000 円(税抜き)
	1600万 円(税抜き)

＜入力番号＞ 123 (送信後、入札書受信日時を足して＜入力番号＞が決定します)

内訳書等

入札書提出前に下記の項目について、ファイルの添付漏れ及び添付誤りがないか確認してください。
すべての項目にチェックをつけたいと入札書の提出はできません。

工事費内訳書
 企業要件(施工実績)及び配置予定技術者(資格及び施工実績)届出書並びに確認書類
 その他必要資料
 納税確認書及び納税証明書

＜入札者＞
業者コード 10000001
住所 ○○県 ○○市 ○○ ○-○-○(漢字)
商号または名称 ○○○会社様 101(旧)
代表者役職 代表取締役
代表者氏名 代表 101(漢字)

＜連絡先＞
部署名
担当者役職 調達 次郎
担当者氏名
連絡先電話番号 23-4567-8901
メールアドレス xxxxx1@xxxxxx.jp

印刷後行ってから、入札書提出ボタンを押下してください

印刷 **入札書提出** 戻る

添付ファイルについてのチェック項目すべてにチェックをつけない状態で「入札書提出」ボタンをクリックすると、下記のメッセージが表示されます。
このメッセージが表示された場合には、「OK」ボタンをクリックし、すべての項目にチェックを入れて「入札書提出」ボタンをクリックしてください。

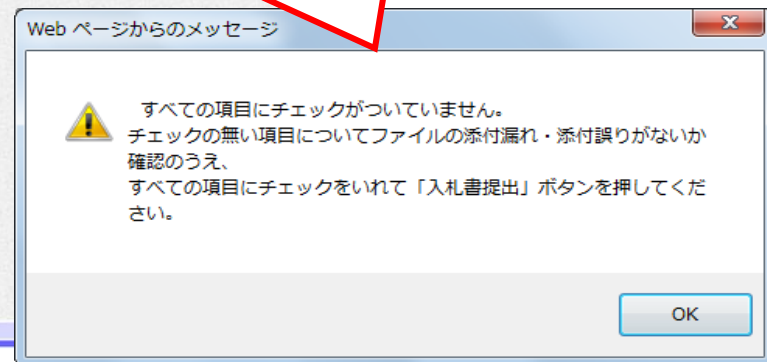

8. 正常に送信されると「入札書受信確認通知」画面となります。

この画面を再び表示することはできません。

「印刷」ボタンをクリックしないと「入札状況一覧」のボタンをクリックできませんので「印刷」ボタンをクリックしてから**「入札状況一覧」**ボタンをクリックします。

三重県電子調達システム - Internet Explorer

2017年05月19日 16時45分

入札情報サービス 電子入札システム 検証機能 質問回答

入札書受信確認通知

入札書は下記の内容で正常に送信されました。

三重県知事 様	
発注機関	練習用発注機関
案件番号	201799999942900519
案件名称	テスト案件(一般競争)
入札方式	一般競争入札
履行場所	三重県津市広明町13番地
入札執行回数	1回目
<入札者>	
業者コード	10000001
住所	〇〇県 〇〇市 〇〇 〇-〇-〇(漢字)
商号または名称	〇〇〇会社短縮101(旧)
代表者役職	代表取締役
代表者氏名	代表 101(漢字)
<連絡先>	
部署名	
担当者役職	
担当者氏名	調達 次郎
連絡先電話番号	12-3456-7890
メールアドレス	xxxx1@xxxxxxxx.jp
入札書提出日時	平成29年05月19日 16時45分45秒057
くじ番号	168 (くじ入力番号123と入札書書提出日時の秒45の合計値の下3桁)

この画面を再び表示することはできません。
入札書を提出した記録になりますので、印刷(または保存)して入札書受信票が届くまで保管してください。
印刷ボタンを押さないと入札状況一覧ボタンは押せません。

印刷 入札書保存 入札状況一覧

辞退届 提出方法

1. 「入札状況一覧」画面にて、「辞退届」を提出する案件の「入札書／再入札書／辞退届」欄の「辞退」ボタンをクリックします。
「辞退」ボタンは、入札書の受付期間中のみ表示されます。

三重県電子調達システム - Internet Explorer

2017年05月19日 16時37分

入札情報サービス 電子入札システム 検証機能 質問回答

入札状況一覧

10000001
 ○○県 ○○市 ○○
 ○-○-○(漢字)
 ○○○会社短縮101
 (旧)
 代表取締役
 代表 101(漢字) 様

案件表示順序 昇順 降順

表示案件 1-1
全案件数 1

最新表示

最新更新日時 2017.05.19 16:37

発注機関	案件名称	入札方式	入札書/ 再入札書/ 辞退届	受付票/通知書 一覧	連絡先 変更	摘発	状況
練習 99	テスト案件(一般競争)	一般競争	入札書提出	辞退	変更		表示

表示案件 1-1
全案件数 1

一般競争入札の案件を辞退する場合は、辞退届の提出前に発注機関へご連絡ください。

2. 「連絡先」欄の担当者情報を必要に応じて変更し、「提出内容確認」ボタンをクリックします。
なお、この画面での変更は当該案件のみ有効となります。

三重県
公共調達

2018年05月15日 14時26分

入札情報サービス 電子入札システム 検証機能 質問回答

辞退届

辞退したため届出ます。

三重県知事 様

発注機関	練習用発注機関
案件番号	201899999943005151
案件名称	テスト案件(一般競争)
入札方式	一般競争入札
履行場所	三重県津市広明町13番地
入札執行回数	1回目
提出年月日	平成30年05月15日

<入札者>

業者コード	10000002
住所	〇〇県 〇〇市 〇〇 〇-〇-〇 (漢字)
商号または名称	〇〇〇会社短縮102 (旧)
代表者役職	代表取締役
代表者氏名	代表 102 (漢字)

<連絡先>

部署名	
担当者役職	
担当者氏名	調達 次郎 ※
連絡先電話番号	222-222-2222 ※
メールアドレス	xxxxx1@xxxxxx.jp ※
メールアドレス(再入力)	xxxxx1@xxxxxx.jp ※

提出内容確認 戻る

3. 確認画面となりますので、連絡先を確認し、問題がなければ「辞退届提出」ボタンをクリックします。
メッセージダイアログが表示されますので、「OK」ボタンをクリックします。

三重県 公共調達

2018年05月15日 14時26分

入札情報サービス 電子入札システム 検証機能 質問回答

辞退届

辞退したいため届出ます。

三重県知事 様

発注機関	練習用発注機関
案件番号	20189999943005151
案件名称	テスト案件(一般競争)
入札方式	一般競争入札
履行場所	三重県津市広明町13番地
入札執行回数	1回目
提出年月日	平成30年05月15日

<入札者>

業者コード	10000002
住所	〇〇県 〇〇市 〇〇 〇-〇-〇(漢字)
商号または名称	〇〇〇会社短縮102(旧)
代表者役職	代表取締役
代表者氏名	代表 102(漢字)

<連絡先>

部署名	
担当者役職	調達 次郎
担当者氏名	
連絡先電話番号	222-222-2222
メールアドレス	xxxxx1@xxxxxxxx.jp

印刷 **辞退届提出** 戻る

Web ページからのメッセージ

本当に提出してよろしいですか。
(取り消しできなくなります)

OK キャンセル

4. 正常に送信されると「辞退届受信確認通知」画面となります。

この画面を再び表示することはできません。

「印刷」ボタンをクリックしないと「入札状況一覧」のボタンをクリックできませんので「印刷」ボタンをクリックしてから「**入札状況一覧**」ボタンをクリックします。

三重県 公共調達

2018年05月15日 14時27分

入札情報サービス 電子入札システム 検証機能 質問回答

検索条件設定
参加状況一覧
入札状況一覧
登録者情報
保存データ表示

辞退届受信確認通知

辞退届は下記の内容で正常に送信されました。

三重県知事 様

発注機関	練習用発注機関
案件番号	20189999943005151
案件名称	テスト案件(一般競争)
入札方式	一般競争入札
履行場所	三重県津市広明町13番地
入札執行回数	1 回目

<入札者>

業者コード	10000002
住所	〇〇県 〇〇市 〇〇 〇-〇-〇(漢字)
商号または名称	〇〇〇会社短縮102(旧)
代表者役職	代表取締役
代表者氏名	代表 102(漢字)

<連絡先>

部署名	
担当者役職	
担当者氏名	調達 次郎
連絡先電話番号	222-222-2222
メールアドレス	xxxxx1@xxxxxx.jp
辞退届提出日時	平成30年05月15日 14時26分52秒

この画面を再び表示することはできません。
辞退届を提出した記録になりますので、印刷(または保存して辞退届受信票が届くまで保管してください)。
「印刷」ボタンを押さないと「入札状況一覧」ボタンは押せません。

印刷 辞退届保存 入札状況一覧

入札書(辞退届)提出後

「入札書(辞退届)」を提出した案件は、「入札書/再入札書/辞退届」欄のボタンがなくなります。

三重県電子調達システム - Internet Explorer

2017年05月19日 16時47分

入札情報サービス 電子入札システム 検証機能 質問回答

入札状況一覧

10000001
 ○○県 ○○市 ○○
 ○-○-○(漢字)
 ○○○会社短縮101
 (旧)
 代表取締役
 代表 101(漢字) 様

表示案件 1-1
 全案件数 1

検索条件設定
 参加状況一覧
 入札状況一覧
 登録者情報
 保存データ表示

案件表示順序 昇順 降順

最新表示

最新更新日時 2017.05.19 16:47

発注機関	案件名称	入札方式	入札書/ 再入札書/ 辞退届	受付票/通知書 一覧	連絡先 変更	摘要	状況
練習 99	テスト案件(一般競争)	一般競争		表示 未参照有り	変更		表示

表示案件 1-1
 全案件数 1

入札書（辞退届）提出時の留意点

- ・辞退をする場合には、まずは発注機関へ辞退の連絡をしてください。
案件によって異なるため、辞退届の提出等について発注機関の指示に従ってください。

【添付ファイル(資料)について】

- ・添付するファイルの有無、内容については入札公告でご確認ください。不明な場合は発注機関へお問い合わせください。
- ・添付できるファイル容量は概ね3MBまでとなっています。
添付ファイルが複数ある場合は、添付ファイルの総容量が概ね3MBまでとなります。
圧縮ファイルの場合は、圧縮後のファイル容量となります。
- ・ファイルの総容量が概ね3MBを超える場合はシステム上送信することができませんので、発注機関に連絡をしたうえで、「紙等資料提出通知書」をシステムで提出し、発注機関の指示に従い紙、CD-R等での提出をお願いします。
- ・入札書提出時に添付するファイルのチェックリストが画面上にあります。添付が不要な項目についても必要がないことを確認したうえでチェックをしてください。全ての項目にチェックを付けないと提出はできません。なお、このチェックは添付の有無のチェックであり、ファイル内容をチェックしているものではありません。

三重県電子調達システムホームページ → ご利用の流れ → 電子入札の流れ →
「入札書(辞退届)」提出方法 → <http://www.pref.mie.lg.jp/ebid-mie/83703046786.htm>
「入札書(辞退届)受信票」確認方法 → <http://www.pref.mie.lg.jp/ebid-mie/83704046787.htm>

入札書(辞退届)受信票 確認方法

まず「**入札書(辞退届)受信票到着のお知らせ**」が登録されたメールアドレス宛に届きます。
 なお、メールアドレス:mie-ebid@gprime-ebid.jp から、受注者に送信されます。
 件名:「【三重県電子調達システム】入札書受信票到着のお知らせ」

1. 「入札状況一覧」画面にて、受信票が届いた案件の「受付票／通知書一覧」欄の「**表示**」ボタンをクリックします。

三重県 公共調達

2017年05月19日 16時47分

入札情報サービス 電子入札システム 検証機能 質問回答

入札状況一覧

10000001
 ○○県 ○○市 ○○
 ○-○-○(漢字)
 ○○○会社短縮101
 (旧)
 代表取締役
 代表 101(漢字) 様

案件表示順序 昇順 降順

表示案件 1-1
 全案件数 1

最新表示

最新更新日時 2017.05.19 16:47

発注機関	案件名称	入札方式	入札書/ 再入札書/ 辞退届	受付票／通知書 一覧	連絡先 変更	抽選	状況
練習 99	テスト案件(一般競争)	一般競争		表示 未参照有り	変更		表示

表示案件 1-1
 全案件数 1

2. 「入札状況通知書一覧」が表示されますので「通知書表示」欄の「表示」ボタンをクリックしてください。

3. 「入札書(辞退届)受信票」が表示されます。印刷・保存するには、それぞれのボタンをクリックしてください。「戻る」ボタンをクリックすると「入札状況通知書一覧」画面に戻ります。

入札締切通知書 確認方法

まず「**入札締切通知書到着のお知らせ**」が登録されたメールアドレス宛に届きます。
 なお、メールアドレス:mie-ebid@gprime-ebid.jp から、受注者に送信されます。
 件名:「【三重県電子調達システム】入札締切通知書到着のお知らせ」

1. 「入札状況一覧」画面にて、「入札締切通知書」が届いた案件の「受付票／通知書一覧」欄の「**表示**」ボタンをクリックします。

三重県 公共調達

2017年05月19日 17時03分

入札情報サービス 電子入札システム 検証機能 質問回答

入札状況一覧

10000001
 ○○県 ○○市 ○○
 ○-○-○(漢字)
 ○○○会社短縮101
 (ID)
 代表取締役
 代表 101(漢字) 様

検索条件設定
 参加状況一覧
 入札状況一覧
 登録者情報
 保存データ表示

案件表示順序 公告日／公示日等 昇順 降順

表示案件 1-1
 全案件数 1

最新表示

最新更新日時 2017.05.19 17:03

発注機関	案件名称	入札方式	入札書/ 再入札書/ 辞退届	受付票／通知書 一覧	連絡先 変更	摘査	状況
練習99	テスト案件(一般競争)	一般競争		表示 未参照有り	変更		表示

表示案件 1-1
 全案件数 1

2. 「入札状況通知書一覧」が表示されますので「入札締切通知書」欄の「表示」ボタンをクリックします。

3. 「入札締切通知書」が表示されます。印刷・保存するには、それぞれのボタンをクリックしてください。「戻る」ボタンをクリックすると、「入札状況通知書一覧」画面に戻ります。

落札者決定通知書 確認方法

まず「**落札者決定通知書到着のお知らせ**」が登録されたメールアドレス宛に届きます。
 なお、メールアドレス:mie-ebid@gprime-ebid.jp から、受注者に送信されます。
 件名:【三重県電子調達システム】落札者決定通知書到着のお知らせ」

「落札者決定通知書」は、落札者へ落札が決定したことを知らせるための通知ではありません。
 当該案件の落札者が決定したことを、案件に参加した全業者に知らせるための通知です。

1. 「入札状況一覧」画面にて、「落札者決定通知書(保留通知書・取止め通知書)」が届いた案件の「受付票／通知書一覧」欄の「表示」ボタンをクリックします。

三重県 公共調達

2017年05月19日 17時11分

入札情報サービス 電子入札システム 検証機能 質問回答

検索条件設定
 参加状況一覧
入札状況一覧
 登録者情報
 保存データ表示

10000001
 ○○県 ○○市 ○○
 ○-○-○(漢字)
 ○○○会社短縮101
 (旧)
 代表取締役
 代表 101(漢字) 様

案件表示順序 公告日／公示日等
昇順
降順

最新更新日時 2017.05.19 17:11

完注概開	案件名称	入札方式	入札書/ 再入札書/ 辞退届	受付票／通知書 一覧	連絡先 変更	摘要	状況
練習 99	テスト案件(一般競争)	一般競争		表示 未参照有り	変更		表示

表示案件 1-1
 全案件数 1

表示案件 1-1
 全案件数 1

2. 「入札状況通知書一覧」画面になりますので「落札者決定通知書」の「通知書表示」欄の「表示」ボタンをクリックします。

三重県 公共調達

2017年05月19日 17時11分

入札情報サービス 電子入札システム 検証機能 質問回答

入札状況通知書一覧

執行回数	通知書名	通知書発行日付	通知書表示	通知書確認
1	落札者決定通知書	平成29年05月19日(金) 17時10分	表示	未参照
	入札締切通知書	平成29年05月19日(金) 17時02分	表示	参照済
	入札書受信票	平成29年05月19日(金) 16時46分	表示	参照済

執行回数	開札状況	通知書名	通知書発行日付	通知書表示	通知書確認
1	発行	開札状況調書	平成29年05月19日(金) 17時08分	表示	-

戻る

3. 「落札者決定通知書」が表示されます。印刷・保存するには、それぞれのボタンを押してください。「戻る」ボタンを押すと、「入札状況一覧」画面に戻ります。

三重県 公共調達

2017年05月19日 17時12分

入札情報サービス 電子入札システム 検証機能 質問回答

平成29年05月19日

10000001
 ○○県 ○○市 ○○ ○-○-○(漢字)
 ○○○会社短縮101(旧)
 代表取締役
 代表 101(漢字) 様

練習用サイト
 練習用発注機関係長

落札者決定通知書

下記案件について、下記の者が落札した旨通知致します。

記

案件番号	201799999942900519
案件名称	テスト案件(一般競争)
入札方式	一般競争入札
落札方式	価格競争
入札執行回数	1回目
開札日時	平成29年05月19日 17時07分
落札者	○○○会社短縮101(旧)
落札金額	16,000,000 円(税抜き)
入札情報サービスURL	http://eprime-ebid.jp/24000/ppi/pub

印刷 保存 戻る

3-5 入札情報サービスの利用方法（入札結果）

① 入札予定(公告)一覧 入札結果一覧

② 発注区分
区分
種別
格付
発注機関
本庁
地域機関
その他
部局
所属
履行場所
結果公開日
開札日(紙入札日)
予定価格
施行番号検索
件名文字列検索
落札者名
落札金額

③

④ 検索

⑤ 最新入札結果 ※最新入札結果の検索条件についてはこちら

① 入札予定(公告)一覧タブと入札結果一覧タブで構成されています。
入札予定を参照する場合は、入札予定(公告)一覧タブを選択します。
入札結果を参照する場合は、入札結果一覧タブを選択します。

② 検索条件として指定できる項目です。
項目名称をクリックすると検索条件指定の具体的な説明画面が表示されます。

③ 実際に検索条件を入力する入力欄です。

④ 検索ボタンです。
クリックすると③で指定した検索条件に該当する入札結果を一覧で表示します。

⑤ 最新入札結果ボタンです。
クリックすると操作日より1週間以内に公開された全発注機関の入札結果を一覧で表示します。

入札結果一覧画面の検索方法

入札結果の条件検索は、大きく分けて4通りの方法があります。

①「最新入札結果」ボタンで検索する

※「最新入札結果」ボタンで検索する際、画面に入力された条件は反映されません

②日付のみを指定して検索する(指定する期間での検索)

検索する日付(期間)を指定(必須)

③各種条件を指定して検索する

種別、発注機関等の項目を指定(任意)

検索する日付(期間)を指定(必須)

④施行番号を指定して検索

対象案件の施行番号(8桁)を入力

日付やその他の項目は入力不要

【参考】指定した条件を全てクリアする方法

前ページ画面①の「入札予定(公告)一覧」と「入札結果一覧」タブを切り替えることによって、指定した条件が全てクリアされます

入札結果一覧画面の検索方法

三重県 入札情報サービスシステム(公共調達)

【トップ】 > 【入札情報-入札結果一覧(公共調達)】

入札予定(公告)一覧 **入札結果一覧**

プルダウンリストは表示される選択肢から選択

チェックボックスは検索対象にチェック

種別と発注機関は、〇〇の一覧表のリンクをクリックすると表示される別画面から入力。(詳細は36ページ)

各種日付は、カレンダーアイコンをクリックすると表示されるカレンダーを利用して入力することも可能

検索 **最新入札結果** ※最新入札結果の検索条件については**こちら**

検索結果の一覧表 (例):

種別	発注機関	種別と発注機関は、〇〇の一覧表のリンクをクリックすると表示される別画面から入力。(詳細は36ページ)
種別の一覧表 クリア	本庁/地域機関/その他の一覧表 クリア	
種別の一覧表 クリア	部局の一覧表 クリア	
種別の一覧表 クリア	所属の一覧表 クリア	

各種日付は、カレンダーアイコンをクリックすると表示されるカレンダーを利用して入力することも可能

カレンダーウィンドウ (例):

前月	平成 26年 05月							翌月
日	月	火	水	木	金	土	日	
27	28	29	30	1	2	3		
4	5	6	7	8	9	10		
11	12	13	14	15	16	17		
18	19	20	21	22	23	24		
25	26	27	28	29	30	31		

検索ボタンまたは最新入札結果ボタンをクリックすると、この部分に検索結果を表示します。

入札結果検索結果と詳細情報の表示方法

「開札日」 [昇順] [降順]

検索された一覧の並べ替えが出来ます

(全14件) [10] 件 表示 (1/2ページ) 次

一画面に表示させる件数の切替が出来ます

No	発注機関 施行番号	案件名称	開札日	落札金額(税込み) 評価値	落札者名
1	システム管理者 43102120	公告日_××1/5/1プロポーザル・パターン22	R1/5/8	9,720円 -点	〇〇会社短縮101(旧)
2	システム管理者 43102082	公告日_××1/5/1プロポーザル・パターン21	R1/5/4	8,640円 -点	〇〇会社短縮101(旧)
3	システム管理者 43102080	公告日_××1/5/1随意契約・パターン19	R1/5/4	9,720円 -点	〇〇会社短縮101(旧)
4	システム管理者2018 30022501	30022501備考案件	R1/5/4	-円 -点	
5	システム管理者 43102070	公告日_××1/5/1指名競争・パターン16	R1/5/3	9,720円 11点	〇〇会社短縮101(旧)
6	システム管理者 43102061	指名競争・パターン15	R1/5/3	8,640円 -点	〇〇会社短縮101(旧)
7	システム管理者 43102060	公告日_××1/5/1一般競争・パターン14	R1/5/2	9,720円 3点	〇〇会社短縮101(旧)
8	システム管理者2017 43104051	_20190405_紙	H31/3/5	108,000,000円 -点	テスト業者02
9	システム管理者2018 43003261	公告日_平成31/3/25_20190326_指名競争価格	H31/3/26	103,680,000円 -点	〇×会社
10	システム管理者2018 43003252	_20190325_指名価格	H31/3/25	10,800,000円 -点	〇×会社

「案件名称」を押下すると別画面にて結果

案件名をクリックすると別画面で詳細情報を表示します。

検索ボタンクリック後、検索条件に該当する案件がある場合は、上記のように検索結果が表示されます。さらに詳細情報を参照する場合は、案件名称がリンク(下線部分)になっていますので、詳細を表示したい案件名称をクリックします。

入札結果詳細情報と各種ボタン

入札結果詳細情報	
文字を大きく 標準 文字を小さく	
落札者情報	
施行番号	43003131
結果公開開始日	平成30年3月12日
工事番号/工事名	テスト案件 一般競争入札
履行期間	契約の日から1000日間
予定価格（税込み）	108,000,000円
入札手段	電子入札
入札方式	一般競争入札
落札方式	価格競争
契約方式	通常
種別	土木一式工事
格付	「A」
入札日時	平成30年3月13日 午前10時00分
入札場所	〒514-8570 三重県津市広明町1-3 三重県土整備部 入札室
落札者名	〇〇会社101（旧）
落札金額（税込み）	102,800,000円
添付ファイルその1	入札添付書類（XLSX 96 KB）
問合せ先	電子調達システム 管理者
問合せ先電話番号	058-224-9999
問合せ先メール	ecinfo02@pref.mie.jp

入札結果情報			
No	入札者名	入札金額	備考
1	〇〇会社101（旧）	95,000,000円	落札決定
2	〇〇会社短縮102（旧）	100,000,000円	
3	〇〇会社短縮103（旧）		

備考 ※ 予定価格は消費税及び地方消費税の額を含んだ金額であり、入札金額は消費税及び地方消費税の額（またはその相当額）を含まない金額です。
 ※ 落札金額は、落札者の入札金額にその入札金額の100分の8に相当する金額を加算したものです。ただし、落札金額に1円未満の端数が生じたとき、その端数金額は切り捨てとなります。

詳細画面の最下部に、下記のようなボタンが表示されます。

- ①【この画面を閉じる】
ボタンをクリックすると、本画面（入札結果詳細情報画面）を閉じます。
- ②【入札公告はこちら】
該当案件の入札公告情報が公開期間内の場合にこのボタンが表示されます。ボタンをクリックすると、該当案件の入札公告詳細情報画面へ遷移します。

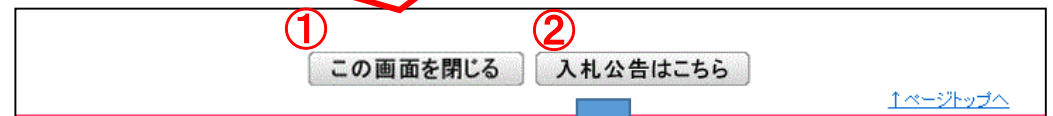

入札予定（公告）詳細情報へ
 38ページ「入札予定（公告）詳細情報と各種ボタン」を参照してください。

4 質問の提出と回答の確認

4-1 質問の提出と回答の確認

案件に対して質問を行いたい場合は、質問の提出を行うことができます。

質問受付期間内であることを確認し、質問の提出を行ってください。

質問受付期間は、入札情報サービスから対象案件の入札予定(公告)詳細情報より確認することができます。

電子入札システム、電送(ファクシミリ)又は電子メールで提出する場合は、電話による着信確認をしてください。

質問に対する回答が掲載された場合、入札情報サービスの質問有無の欄に「有」と表示されます。

電子入札システムにて回答の確認を行うか、もしくは添付ファイルとして回答が掲載されている場合は、添付ファイルから回答を確認することができます。

The detailed view of the tender (ID 43006010) is shown on the right. A red dashed box highlights the 'Question Acceptance Period' (質問受付期間) field, which is '平成30年5月22日 午前8時30分 から 平成30年6月30日 午後5時00分 まで'. A callout box points to this field with the text: '質問受付期間中であれば、質問が提出できます' (If within the question acceptance period, questions can be submitted).

No	発注機関 施行番号	質問 案件名称	入札方式等	種別	格付	参加申請期間	受付状況
1	システム管理者2018 43006010	平成30年6月1日質問受付を開始しました。公告日 平成30/5/21 競争入札●●案件_0601	一般競争入札	建築一式工事	B、C	H30/7/1 8:30 ～H30/7/31 17:00	受付済
2	システム管理者2018 43003121	公告日 平成30/5/14 競争入札●●案件_0601	一般競争入札	土木一式工事	A	H30/5/14 8:30 ～H30/5/18 15:00	受付済
3	子ども・福祉部 43005081	公告日 平成30/5/9 競争入札●●案件	一般競争入札	土木一式工事	A、B	H30/5/18 10:00 ～H30/5/18 12:00	受付済

入札予定(公告)詳細情報	
施行番号	43006010
公開開始日	平成30年5月21日
工事番号/工事名	平成30年6月xx日質問回答を添付しました。公告日 平成30/5/21 質問テスト●●案件_0601
履行場所	三重県庁 GIS情報表示
概要	概要
履行期間	契約の日から100日間
予定価格(税込み)	10,800,000円
入札手段	電子入札
入札方式	一般競争入札
落札方式	価格競争
契約方式	通常
種別	建築一式工事
格付	「B」、「C」
仕様書閲覧期間	平成30年5月1日 から 平成30年5月22日 まで
仕様書閲覧期間備考	仕様書閲覧は土・日・祝日を除く、平日午前9時から午後5時まで閲覧できます。
仕様書閲覧場所	三重県津市テスト町1-3 三重県 電子調達システム管理者
質問受付期間	平成30年5月22日 午前8時30分 から 平成30年6月30日 午後5時00分 まで
質問回答終了日時	平成30年6月30日 午後5時30分
参加申請期間	平成30年7月1日 午前8時30分 から 平成30年7月31日 午後5時00分 まで
申請期間備考	電子入札による参加申請は受付期間中の電子入札システム運用時間内に申請することができます。受付初日と最終日の時間にご注意ください。

質問の提出と回答の確認

1. 上部メニューの「**質問回答**」をクリックし、PIN番号を入力し、「**OK**」をクリックします。

三重県電子調達システム - Internet Explorer

2019年05月29日 14時55分

入札情報サービス 電子入札システム 検証機能 **質問回答**

三重県
公共調達

三重県電子調達システムへようこそ

受注者クライアント

ご使用のパソコンにインストールされているOS・ブラウザは
【Windows 7・Internet Explorer11】です。

入札情報サービス
電子入札システム
検証機能

PIN番号入力ダイアログ

PIN番号を入力してください。

PIN番号:

OK キャンセル

2. ①検索条件を設定し、画面左メニューの②「質問回答・案件内容」ボタンをクリックすると、条件に合致した検索結果が表示されます。

三重県
公共調達

質問回答・案件内容

調査案件検索

検索条件

JV業者コード ※JVとして参加する場合は、必ずJVコードを入力してください。

本庁/地域

発注機関
地域課 課部
総務部
環境生活部
医療保健部

工事
 一般競争入札
 指名競争入札
 随意契約
 プロポーザル方式

委託
 一般競争入札
 指名競争入札
 随意契約
 プロポーザル方式

その他
 一般競争入札
 指名競争入札
 随意契約
 プロポーザル方式

入札方式

検索年月 2018年 4月 ~ 2018年 5月

表示件数 10 件

②

①

検索条件設定後にクリックすると案件一覧が表示されます

検索条件を設定します

3. 質問を提出したい案件の「選択」ボタンをクリックします。

三重県 公共調達

2018年05月22日 09時34分

入札情報サービス

検索条件設定

質問回答・案件内容調達案件一覧

表示案件 1-9
全案件数 9
最新表

番号	調達案件名称	入札方式	公開日	質問・回答
1	20180510_質問提出時_画面表示確認	一般競争	2018/05/10	選択
2	テスト案件_一般競争入札_提出物有	一般競争	2018/04/08	選択
3	テスト案件_価格競争	一般競争	2018/04/05	選択
4	テスト案件_指名競争入札	指名競争	2018/04/05	選択
5	テスト案件_指名競争入札_提出物有	指名競争	2018/04/08	選択
6	依頼案件_一般競争入札_価格競争0001	一般競争	2018/04/19	選択
7	公告日_平成30/5/21質問テスト●案件_0001	一般競争	2018/05/21	選択
8	動作確認_20180417_一般競争入札	一般競争	2018/04/16	選択
9	平成30年度_研修第9999-01分4300411号_一般県道橋作研修施設 研修用事業工事00	一般競争	2018/04/09	選択

検索条件を見直す場合は
こちらをクリックします

一度に表示できる案件数は
10件までです
全案件数が10件を超えた
場合は、このボタンで表示
ページを切り替えます

質問を行いたい案件、
もしくは回答を確認した
い案件の「選択」ボタン
をクリックします

4. 質問の提出を行うには「**質問入力**」ボタンをクリックします。

提出済みの質問内容や回答があれば、「**表示**」ボタンから確認することができます。

※質問回答が行われた際は、入札情報サービスの添付ファイルでも回答が公開されます。(38ページ参照)

2019年05月27日 11時40分

入札情報サービス

検索条件設定

質問回答-案件内容質問および回答一覧

最新表示 質問入力

質問受付期間中の案件のみ、「質問入力」ボタンをクリックすることができます

表示ボタンをクリックすると、提出済みの質問内容および回答内容の確認が行えます

印刷ボタンを押すことで、印刷用画面が表示されます

題名	管理番号	質問日時	回答日時	質問-回答
〇〇〇についての質問	000001	2019/05/27 11:28:00	2019/05/27 11:30:13	表示
△△△について	000002	2019/05/27 11:28:31		表示
×××に関する質問	000003	2019/05/27 11:29:26		表示

三重県 公共調達

入札情報サービス

検索条件設定

案件番号 20199999943105271
 案件名称 〇〇〇工事
 入札方式 一般競争入札

管理番号 000001
 発注機関 練習用発注機関
 発注日 2019/05/27 11:28:00
 発注日 2019/05/27 11:30:13

発注人 〇〇〇
 発注者 〇〇〇についての質問

質問事項

質問内容入力

回答

印刷 戻る

回答履歴一覧

5. 質問を提出するには①題名の入力、②質問内容の入力を行います。添付資料を付ける場合は③～⑥の手順を行います。

三重県 公共調達
入札情報サービス
2018年05月22日 09時35分

検索条件設定

質問回答・案件内容に対する質問内容

案件番号 201809999943006010
案件名称 公告日 平成30/5/21質問テスト●●案件_0601
入札方式 一般競争入札

差出人 ○○○会社取締役 101 (旧) 代表 101 (漢字)
宛先 練習用発注機関

題名 ①

質問内容 ②

③ 参照

④ 添付資料追加

⑤ 開く(O)

⑥ 削除

⑦ 入力内容確認

※ 添付ファイル（添付資料）の送付可能サイズは総容量で概ね3MBです。
添付するファイルの個数は1つずつ行ってください。
なお、ファイル添付前に最新のバージョンファイルでウィルスチェックを行ってください。
また、添付されたファイルは暗号化処理を行うため、提出ボタンをクリックするとシステムへ到達する
まで
時間がかかりますので、早めの提出をお願いします。
添付可能なファイルの拡張子については、運用基準をご確認ください。

アップロードするファイルの選択
添付資料の検索

新しいフォルダー

名前	更新日時	種類	サイズ
_添付ファイル.txt	2017/11/13 14:54	TXT ファイル	10 K
...	2017/11/13 14:54	Microsoft Excel ...	10 K

すべてのファイル (*.*)
開く(O) キャンセル

題名や質問内容に業者名や連絡先等、質問者を特定できる記載は行わないでください。

6. 入力した題名、質問内容、添付ファイル名を確認し、「登録」ボタンをクリックします。

質問内容が登録された旨の画面が表示されると、質問の提出は完了です。

※一度登録した質問内容は、修正削除ができません。内容に間違いが無いか必ず確認し、登録ボタンをクリックしてください。

三重県
公共調達

2018年05月22日 09時38分

入札情報サービス

検索条件設定

質問回答・案件内容に対する質問内容

案件番号	20189999343006010
案件名称	公告日 平成30/5/21質問テスト●●案件_0601
入札方式	一般競争入札
差出人	〇〇会社取締役 101 (旧) 代表 101 (漢字)
宛先	練習用発注機関
題名	現地確認について
質問内容	既設設備を確認したいのですが、現地確認を行うことは可能でしょうか。参考までに確認を行いたい設備に関しての一覧を添付させて頂きます。

C:\Users*000001A\0093FU*Desktop*添付資料*添付ファイル.txt

登録 戻る

2017年12月20日 16時54分

管理番号000003で質問内容が登録されました。

質問/回答一覧

「管理番号xxxxで質問内容が登録されました。」のメッセージが表示されると、質問の提出は完了です。

5 よくある質問

5-1 よくある質問をHPから確認する

ヘルプデスクに寄せられるよくある問い合わせは、よくある質問をご参照ください。

(URL:<http://faqnavi12a.csview.jp/faq2/usernavi.do?user=ebidfaq&faq=24000public>)

1. よくある質問をクリック

2. キーワードを入力

3. 検索をクリック

よくある質問

検索設定

キーワード検索

AND検索 OR検索

検索

クリア

新着ランキング

1位 Windows XPは利用できません...

2位 システムに入ると「検索条件設定...」をクリックすると...

3位 提出内容確認をクリックすると...

参照ランキング

1位 Windows XPは利用できません...

2位 電子入札システム【工事】・【委託】...

3位 システムに入ると「検索条件設定...」をクリックすると...

評価ランキング

1位 有効期限が近づいたので、新しい...

2位 入札情報サービスの入札公告の中...

3位 どのような案件が電子入札システ...

新システムのご利用(3項目)

1位 Windows XPは利用できますか？

2位 電子入札システム【工事】・【委託】をクリックすると画面が真っ白になり、「ポップアップウィンドウがブロックされました。」または「ページが表示できません。」と表示されます。

3位 電子入札システムで中央上部の時刻表示がグレーになり何も表示されません。

システム全体(26項目)

1位 Windows XPは利用できますか？

2位 どのような案件が電子入札システムの対象となるのですか？

3位 電子調達システムの利用時間は？

入札情報サービス(13項目)

1位 閲覧したい案件が案件一覧に表示されません。

2位 入札情報サービスの入札公告の中で、添付ファイルが開かない

3位 開札時間が過ぎてでも入札情報サービスに入札結果が載っていません。

電子入札システム(135項目)

利用者登録(6項目)

1位 電子入札システム【工事】・【委託】をクリックすると画面が真っ白になり、「ポップアップウィンドウがブロックされました。」または「ページが表示できません。」と表示されます。

2位 システムに入ると「検索条件設定」画面が下に大きく伸びていたり、提出内容確認をクリックした次の画面が横に大きく伸びて印刷ボタンや提出ボタンが見えないときがあります。

3位 電子入札システムで中央上部の時刻表示がグレーになり何も表示されません。

5-2 よくある質問・抜粋（パソコン編）

<p>【質問150】 PIN番号入力後に 「APPLET-CRITICAL ××××××××-03002 ログイン に失敗しました」 と表示されます。</p>	<p>【回答150】 以下の要因が考えられます。 ・PIN番号の入力が誤っている ・ICカードがうまくICカードリーダーに挿入されていない ・ICカードリーダーが認識されていない 認証局によっては、PIN番号を指定回数連続で間違えるとICカードが使用できなくなりますので、ご注意ください。 また、ICカードリーダーのセットアップ方法については、認証局までお問い合わせください。</p>
<p>【質問165】 電子入札システム画面で中央上部にある日時の部分に 「Plugin tag OBJECT or EMBED not supported by browser.」と 英語でエラーメッセージが表示されます。</p>	<p>【回答165】(一部省略) Javaが正常に動作していません。 JREが正しくインストールされている事と、以下の3点をご確認ください。 ①コントロールパネル→Javaを開き、「ブラウザでJAVAコンテンツを有効にする」のチェックボックスにチェックが入っていること ②インターネットエクスプローラを起動し、「ActiveXフィルター」にチェックが入っていないこと ③32ビット版のインターネットエクスプローラを使用していること 以上の3点をご確認いただいても事象が改善しない場合、対応方法をご利用の認証局にお問い合わせください。</p>
<p>【質問166】 電子入札システム画面で中央上部にある日時の部分に 赤文字で「X」または「！」と表示されます。</p>	<p>【回答166】(一部省略) 1. 推奨環境に合致するJREに修正する必要があります。 2. JAVAポリシーの設定が行われていない。または設定が間違っている。 3. 「セキュリティ警告」の画面が表示された際、「取消」を選択、もしくは「×」で画面を閉じた。 ⇒一度開いているInternet Explorerを全て閉じ、電子入札システムを開き直してください。</p> <p>上記の操作を行っても事象が改善しない場合は、以下の操作をお願いします。</p> <ol style="list-style-type: none"> 1. インターネット一時ファイルの削除 2. JREのキャッシュクリア 3. パソコンの再起動

(参考) ブラウザ関係の設定方法と不具合対応方法

三重県電子調達システムホームページ → 操作マニュアル → 設定変更・不具合対応 →

1. InternetExplorer設定手順書について

InternetExplorer11 の場合: <http://www.pref.mie.lg.jp/common/content/000139109.pdf>

2. InternetExplorer不具合対応手順書について

InternetExplorer11 の場合: <http://www.pref.mie.lg.jp/common/content/000283453.pdf>

3. JARキャッシュのクリア手順書について

JARキャッシュのクリア手順書: <http://www.pref.mie.lg.jp/common/content/000139106.pdf>

4. JAVAのメモリ不足による実行エラー対応手順書(入札書提出時の不具合対応)について

JAVAのメモリ不足による実行エラー対応手順書: <http://www.pref.mie.lg.jp/common/content/000139107.pdf>

5. その他

JAVAの自動アップデートを無効にする方法: <http://www.pref.mie.lg.jp/common/content/000139104.pdf>

環境確認方法: <http://www.pref.mie.lg.jp/common/content/000139117.pdf>

JRE7 UPDATE15使用時の画面操作について: <http://www.pref.mie.lg.jp/common/content/000139105.pdf>

5-3 よくある質問・抜粋（利用者登録編）

<p>〔質問82〕 ICカードの有効期限が近づいてきたので、新しいICカードの利用者登録をしました。古いカードで参加している案件があるのですが、どのようにすればよいのでしょうか。</p>	<p>〔回答82〕 参加途中の案件でも新しいICカードに切り替えていただくことができます。また、古いカードも有効期限までは新しいカードと併用してご利用いただけます。</p> <p>※カードの有効期限が切れるまでに新しいカードが手元に届くよう早めに取得をお願いします。</p>
<p>〔質問101〕 利用者登録の利用者情報入力で業者コード入力欄には何を入力すればいいのですか？</p>	<p>〔回答101〕 三重県の入札参加資格者名簿に記載の業者登録番号をハイフン抜き半角数字8桁にて入力してください。 例)入札参加資格者名簿番号が「24-123456」なら「24123456」と入力してください。</p> <p>業者コードが不明の場合は建設業課へお問い合わせいただくか、ホームページをご覧ください。 (問い合わせ先)県土整備部 建設業課 電話:059-224-2723 (ホームページ)http://www.pref.mie.jp/KENGYO/hp/</p>
<p>〔質問111〕 営業所の住所が変更になります。電子入札システムではどのような手続きが必要ですか？</p>	<p>〔回答111〕 ICカードの再取得や再度の利用者登録は必要ありませんが、「使用電子証明書届」の再提出が必要ですので、技術管理課情報化班に提出をお願いします。</p>
<p>〔質問166〕 利用者登録したが、電子入札システムにログインできません。</p>	<p>〔回答166〕 利用者登録で登録された内容を三重県が確認する期間があるため、利用者登録直後はまだ三重県電子入札システムにログインできません。三重県が申請登録内容を確認し、承認すると「利用者登録承認のお知らせ」という題名のメールが利用者登録で登録した「連絡先メールアドレス」へ送信されます。メールが到着しましたら、三重県電子入札システムにログインできます。なお、利用者登録の承認を急いでいる場合は技術管理課情報化班電子調達担当(電話:059-224-2208)まで連絡をお願いします。</p>

5-4 よくある質問・抜粋（電子入札システム編）

<p>〔質問59〕 入札書の金額・工事費内訳書を間違えました。修正は可能ですか？</p>	<p>〔回答59〕 入札書の提出後は修正、再提出は不可能となります。 入札額・工事費内訳書の間違いには十分ご注意ください。</p>
<p>〔質問72〕 参加申請書のチェック項目で、チェックを誤り提出してしまった場合はどうすればよいでしょうか？</p>	<p>〔回答72〕 電子入札システムでは『チェックの有無』を確認しますが『チェックの正誤』は確認しないため、問題ありません。</p>
<p>〔質問156〕 「参加状況一覧」または「入札状況一覧」に案件が表示されません。</p>	<p>〔回答156〕(一部省略) 検索条件設定にて設定した条件に間違いが無いかご確認下さい。 設定された条件を全て満たす案件が表示される為、 検索条件が間違っていると表示されません。 ＜注意事項＞ 1.「本庁/地域」については、初期値が「本庁」となっています。 2.「調達区分」については、工事業者の方は初期値が「工事」となっており、 委託(コンサル)業者の方は初期値が「委託」となっています。</p>
<p>〔質問174〕 提出内容確認をクリックすると「指定された添付資料が見つかりません」と出て添付できません。</p>	<p>〔回答174〕(一部省略) InternetExplorerの設定が出来ていない可能性があります。 以下の手順書を参考にIE設定の見直しをして下さい。 【ブラウザ関係の設定方法と不具合対応方法】 -【1. InternetExplorer設定手順書について】</p>

5-5 お問い合わせ先

■三重県電子入札システム(公共事業調達)の設定・操作に関すること

三重県電子調達システムヘルプデスク

受付時間 平日 8:30～17:30 (三重県開庁日のみ)

TEL:0570-030022(ナビダイヤル) email:mie-ec-help@gprime-ebid.jp

■電子入札の制度・利用者登録審査、練習用案件の参加に関すること

県土整備部 技術管理課 情報化班

TEL:059-224-2208 FAX:059-224-3290 email:ecinfo@pref.mie.jp

■入札制度・入札参加資格者名簿に関すること

県土整備部 建設業課 入札制度班

TEL:059-224-2723 FAX:059-224-3290 email:kengyo@pref.mie.jp

■入札情報サービスに掲載されている内容に関すること

入札公告に記載の各問合せ先([発注機関](#))

(三重県ホームページの「県庁の組織一覧」にリンクします)

■ICカード／カードリーダー／添付されているソフトウェアに関すること

購入先の[各認証局](#)にお問い合わせください。

(「コアシステム対応認証局お問い合わせ先一覧」にリンクします)

■PC本体・周辺機器に関すること

メーカー、販売店、プロバイダー等