

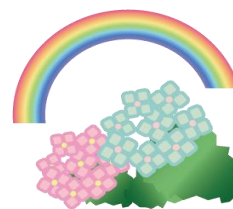

三重の労働



LABOR OF MIE PREFECTURE VOL.300 2026年4・5月号

CONTENTS

1. 三重県からのお知らせ

- ① 三重県労働相談室のご案内

2. 三重県労働委員会からのお知らせ

- ① 労使間のトラブルでお悩みの方 三重県労働委員会が解決のお手伝いをします

3. 三重労働局からのお知らせ

- ① 令和8年10月1日から、カスタマーハラスメント対策、求職者等に対するセクシュアルハラスメント対策が義務化されます！
- ② 女性活躍推進法 えるぼしプラス・プラチナえるぼしプラスの認定について
- ③ 女性活躍推進法が改正されました！ 男女間賃金差異と女性管理職比率の公表義務が拡大
- ④ 職務給導入ハンドブック・職務給活用事例集のご案内
- ⑤ 労働安全衛生法及び作業環境測定法改正のポイントについて
- ⑥ 令和8年 死亡災害ゼロ・アンダー2,000 みえ推進運動
- ⑦ 令和8(2026)年度 雇用保険料率のご案内

4. 三重産業保健総合支援センターからのお知らせ

- ① 三重産業保健総合支援センターからのお知らせ

※「三重の労働2026年4・5月号」全ページを一括ダウンロードする

こちら

労働相談室 です

突然、解雇を
言い渡された!



賃金、残業代を
支払ってもらえない...



パートだけど
年休ってあるの?
なかなか休めない!!



労働者の方や事業主からの
労働問題に関する困りごとに相談員がお答えします。

1人で悩まずに
お気軽に
相談ください



弁護士相談
(予約制)も
行っています



相談無料

相談内容など個人の
秘密は守られますので
ご安心ください。

まずはこちらへお電話を/

059-213-8290

または

059-224-3110



相談時間

労働相談(電話・面談)

月・水・金曜日

午前9:00～午後5:00

火・木曜日

午前9:00～午後7:00

弁護士相談

毎月第2金曜日

午後1:00～午後4:00

※2営業日前までに予約が必要です

オンライン相談(Zoom)

※事前予約制

月～金曜日

午前9:00～午後4:00

希望する日時を記載し、2営業日前までに
info@mie-kinfukukyo.or.jpへ送信してください。
受付完了後、当アドレスからZoomの番号等を
送信します。

※但し、祝日、年末年始は除きます。

※Eメールでの相談は『労働相談メール受付窓口』(<https://www.pref.mie.lg.jp/oshigoto/40630012929.html>)

若しくは、info@mie-kinfukukyo.or.jpへ直接必要事項を記載し送信してください。

※ポルトガル語・スペイン語通訳については、令和5年3月31日をもって終了しました。

なお、みえ外国人相談サポートセンター(MieCo)では、外国人住民のための相談を行っていますのでご利用ください。TEL:080-3300-8077

お問い合わせ

三重県労働相談室 (三重県の機関です)

三重県津市栄町1丁目891 三重県勤労者福祉会館1F

県内の主な労働相談・職業相談・職業紹介 窓口一覧

名称・相談内容	相談時間・機関名・電話番号等 *原則、休祝日及び年末年始は休みです。																											
<p>【名称】 総合労働相談コーナー (三重労働局、四日市、津、松阪、伊勢、伊賀、熊野) ※電話相談可</p> <p>【相談内容】 労働相談全般</p>	<p>相談時間：月曜～金曜 9:30～16:30 電話番号・所在地</p> <table border="0"> <tr> <td>三重労働局</td> <td>Tel 059-226-2110</td> <td>津市島崎町 327-2(三重労働局雇用環境・均等室内)</td> </tr> <tr> <td>四日市</td> <td>Tel 059-351-1662</td> <td>四日市市新正 2-5-23(四日市労働基準監督署内)</td> </tr> <tr> <td>津</td> <td>Tel 059-291-6788</td> <td>津市島崎町 327-2(津労働基準監督署内)</td> </tr> <tr> <td>松阪</td> <td>Tel 0598-51-0015</td> <td>松阪市高町 493-6(松阪労働基準監督署内)</td> </tr> <tr> <td>伊勢</td> <td>Tel 0596-28-2164</td> <td>伊勢市船江 1-12-16(伊勢労働基準監督署内)</td> </tr> <tr> <td>伊賀</td> <td>Tel 0595-21-0802</td> <td>伊賀市緑ヶ丘本町 1507-3(伊賀労働基準監督署内)</td> </tr> <tr> <td>熊野</td> <td>Tel 0597-85-2277</td> <td>熊野市井戸町 672-3(熊野労働基準監督署内)</td> </tr> </table>	三重労働局	Tel 059-226-2110	津市島崎町 327-2(三重労働局雇用環境・均等室内)	四日市	Tel 059-351-1662	四日市市新正 2-5-23(四日市労働基準監督署内)	津	Tel 059-291-6788	津市島崎町 327-2(津労働基準監督署内)	松阪	Tel 0598-51-0015	松阪市高町 493-6(松阪労働基準監督署内)	伊勢	Tel 0596-28-2164	伊勢市船江 1-12-16(伊勢労働基準監督署内)	伊賀	Tel 0595-21-0802	伊賀市緑ヶ丘本町 1507-3(伊賀労働基準監督署内)	熊野	Tel 0597-85-2277	熊野市井戸町 672-3(熊野労働基準監督署内)						
三重労働局	Tel 059-226-2110	津市島崎町 327-2(三重労働局雇用環境・均等室内)																										
四日市	Tel 059-351-1662	四日市市新正 2-5-23(四日市労働基準監督署内)																										
津	Tel 059-291-6788	津市島崎町 327-2(津労働基準監督署内)																										
松阪	Tel 0598-51-0015	松阪市高町 493-6(松阪労働基準監督署内)																										
伊勢	Tel 0596-28-2164	伊勢市船江 1-12-16(伊勢労働基準監督署内)																										
伊賀	Tel 0595-21-0802	伊賀市緑ヶ丘本町 1507-3(伊賀労働基準監督署内)																										
熊野	Tel 0597-85-2277	熊野市井戸町 672-3(熊野労働基準監督署内)																										
<p>【名称】 ハローワーク (桑名、四日市、鈴鹿、津、松阪、伊勢、伊賀、尾鷲、熊野)</p> <p>【相談内容】 職業相談・職業紹介 《対象：一般、障がい者、高齢者など全般》</p>	<p>相談時間：月曜～金曜 8:30～17:15</p> <p>電話番号・住所</p> <table border="0"> <tr> <td>ハローワーク桑名</td> <td>Tel 0594-22-5141</td> <td>桑名市桑栄町 1-2 サンファーレ北館 1階</td> </tr> <tr> <td>ハローワーク四日市</td> <td>Tel 059-353-5566</td> <td>四日市市本町 3-95</td> </tr> <tr> <td>ハローワーク鈴鹿</td> <td>Tel 059-382-8609</td> <td>鈴鹿市神戸 9-13-3</td> </tr> <tr> <td>ハローワーク津</td> <td>Tel 059-228-9161</td> <td>津市島崎町 327-1</td> </tr> <tr> <td>ハローワーク松阪</td> <td>Tel 0598-51-0860</td> <td>松阪市高町 493-6 松阪合同庁舎 1階</td> </tr> <tr> <td>ハローワーク伊勢</td> <td>Tel 0596-27-8609</td> <td>伊勢市宮後 1-1-35 MiraiSE8 階</td> </tr> <tr> <td>ハローワーク伊賀</td> <td>Tel 0595-21-3221</td> <td>伊賀市四十九町 3074-2</td> </tr> <tr> <td>ハローワーク尾鷲</td> <td>Tel 0597-22-0327</td> <td>尾鷲市林町 2-35</td> </tr> <tr> <td>ハローワーク熊野</td> <td>Tel 0597-89-5351</td> <td>熊野市井戸町赤坂 739-3</td> </tr> </table> <p>*ハローワーク四日市では、在職中の方を対象とした職業紹介・職業相談を以下の時間で追加実施しています。 毎火・木曜日 17:15～18:30(休祝日、年末年始は除く) 第2・4土曜日 10:00～17:00(休祝日、年末年始は除く) ※原則予約制となります。</p>	ハローワーク桑名	Tel 0594-22-5141	桑名市桑栄町 1-2 サンファーレ北館 1階	ハローワーク四日市	Tel 059-353-5566	四日市市本町 3-95	ハローワーク鈴鹿	Tel 059-382-8609	鈴鹿市神戸 9-13-3	ハローワーク津	Tel 059-228-9161	津市島崎町 327-1	ハローワーク松阪	Tel 0598-51-0860	松阪市高町 493-6 松阪合同庁舎 1階	ハローワーク伊勢	Tel 0596-27-8609	伊勢市宮後 1-1-35 MiraiSE8 階	ハローワーク伊賀	Tel 0595-21-3221	伊賀市四十九町 3074-2	ハローワーク尾鷲	Tel 0597-22-0327	尾鷲市林町 2-35	ハローワーク熊野	Tel 0597-89-5351	熊野市井戸町赤坂 739-3
ハローワーク桑名	Tel 0594-22-5141	桑名市桑栄町 1-2 サンファーレ北館 1階																										
ハローワーク四日市	Tel 059-353-5566	四日市市本町 3-95																										
ハローワーク鈴鹿	Tel 059-382-8609	鈴鹿市神戸 9-13-3																										
ハローワーク津	Tel 059-228-9161	津市島崎町 327-1																										
ハローワーク松阪	Tel 0598-51-0860	松阪市高町 493-6 松阪合同庁舎 1階																										
ハローワーク伊勢	Tel 0596-27-8609	伊勢市宮後 1-1-35 MiraiSE8 階																										
ハローワーク伊賀	Tel 0595-21-3221	伊賀市四十九町 3074-2																										
ハローワーク尾鷲	Tel 0597-22-0327	尾鷲市林町 2-35																										
ハローワーク熊野	Tel 0597-89-5351	熊野市井戸町赤坂 739-3																										
<p>【名称】 日本司法支援センター三重地方事務所 (法テラス三重)</p> <p>【相談内容】 ・情報提供(解決に役立つ情報提供や適切な相談窓口のご紹介) ・民事法律扶助制度(資力要件あり)による無料法律相談</p>	<p>【法テラスサポートダイヤル】 相談時間(情報提供)：月曜～金曜 9:00～21:00 土曜日 9:00～17:00 電話番号：0570-078374</p> <p>【法テラス三重地方事務所】 相談時間(情報提供)：月曜～金曜 10:00～12:00 13:00～16:00 電話番号：0570-078344 (IP電話をご利用の方：050-3383-5470) 相談時間(民事法律扶助相談) ※お問い合わせください(事前予約制) 予約受付時間：月曜～金曜 9:00～17:00 所在地：津市丸之内 34-5 津中央ビル 6階</p>																											
<p>【名称】 みえ新卒応援ハローワーク</p> <p>【相談内容】 就職相談・職業紹介 《対象：大学院、大学、短期大学、高等専門学校 の学生及び卒業後3年以内の方が中心》</p>	<p>相談時間：月曜～金曜 9:00～18:00 電話番号：059-229-9591 所在地：津市羽所町 700 アスト津 3階(おしごと広場みえ内)</p>																											
<p>【名称】 おしごと広場みえ</p> <p>【相談内容】 就職情報提供・適職診断・就職に役立つセミナー等の開催・キャリアカウンセリング・模擬面接(オンライン(ZOOM))による対応も可能 《対象：大学・短大・専門学校等在学者、34歳以下の若年者の方、安定した就職を目指す方、働きたい女性の方、就職氷河期世代等の方およびその家族》</p>	<p>相談時間：月曜～金曜 9:00～18:00 第1・第3土曜日 11:00～17:00 電話番号：059-222-3309 所在地：津市羽所町 700 アスト津 3階</p> <p>※就職氷河期世代等相談窓口「マイチャレ三重」も開設しています。 相談時間：月曜～金曜 9:00～18:00 第1・第3土曜日 11:00～17:00 電話番号：059-222-3309</p>																											
<p>【名称】 みえ外国人相談サポートセンター (MieCo)</p> <p>【相談内容】 在留手続、仕事、医療、福祉、出産・子育て、教育など、日常生活についての相談に、11言語(日本語、英語、フィリピン語、ポルトガル語、スペイン語、中国語、韓国語、ベトナム語、ネパール語、インドネシア語、タイ語)で対応します。</p>	<p>相談時間：月曜～金曜 9:00～16:00 電話番号：080-3300-8077 所在地：津市羽所町 700 アスト津 3階((公財)三重県国際交流財団事務所内) 相談方法：電話、面談等</p>																											

※相談は原則面談となります。

令和8年4月1日現在

お問い合わせ先

三重県労働委員会事務局

所在地 〒514-0004 津市栄町1丁目954 三重県栄町庁舎5階

TEL 059-224-3033

FAX 059-224-3053

受付時間 平日 午前8時30分～午後5時15分

メールアドレス roui@pref.mie.lg.jp

ホームページ で検索



関係機関

三重県労働相談室

所在地 〒514-0004 津市栄町1丁目891

三重県勤労者福祉会館 1階

TEL 059-224-3110

受付時間 月・水・金曜日(午前9:00～午後5:00)

火・木曜日(午前9:00～午後7:00)



労働委員会 の ごあんない

労働者と使用者の紛争の
円満解決を支援します!



三重県労働委員会

労働委員会の役割

労使間で起きた問題は、当事者が話し合いによって自主的に解決することが原則です。

しかし、自主解決が困難な場合、より良い労使関係を築くために、
労使間の紛争を中立・公正な立場で早期に解決するお手伝いをします。

しくみ

労働委員会は公益委員、労働者委員、使用者委員で構成されています。
(本県の場合は各5名)

使用者委員

使用者側代表者
(企業経営者、使用者団体役員等)

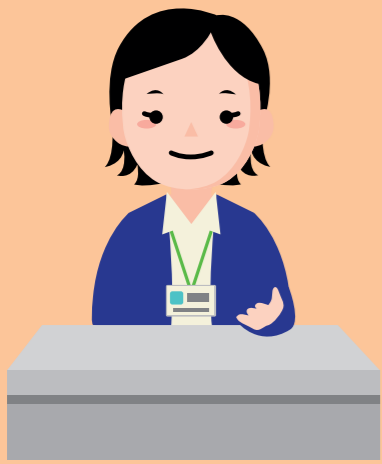

公益委員

公益代表者
(弁護士、大学教授等)



労働者委員

労働者側代表者
(労働組合役員等)



労働委員会のご利用は無料です。

秘密は厳守します。

労働争議の調整



労働組合と会社(使用者)の間で
発生した紛争の解決を支援します

労働争議の調整は、労働組合と会社(使用者)の間で、賃金・勤務時間などの問題について紛争(労働争議)が発生し、**自主的な解決が困難なとき**、原則として当事者からの申請に応じて、争議を平和的に解決するための仲介・援助などを行う制度です。

調整の方法には、「あっせん」「調停」「仲裁」の3つがあります。

あっせん

- 労働組合と使用者のどちらからも申請できます。
- 公益委員、労働者委員、使用者委員各1名があっせん員に指名され、調整を行います。

調停

- 原則、労使双方の申請により開始されます。
- 労使双方から意見を聞いた上で調停案を提示し、受諾を勧告します。

仲裁

- 原則、労使双方の申請により開始されます。
- 労使双方から意見を聞いた上で仲裁裁定を行います。これは、労働協約と同じ効力を持ち、当事者を拘束します。

※ ほとんどの場合、手続きが簡単な「あっせん」が利用されています。

～例えば、このような場合に～

- 賃金の引き上げ(引き下げ)について折り合いがつかない。
- 整理解雇の実施についての話がまとまらない。
- 使用者が団体交渉に応じてくれない。

労働争議のあっせん・ 個別的労使紛争のあっせんの流れ

労働争議のあっせん

事前相談

- まずは労働委員会事務局へ相談してください。
- 紛争の内容や経過について、お話を伺います。

あっせん申請

- あっせんに希望する場合は、労働委員会事務局へ「あっせん申請書」をご提出ください。

事前調査

- 事務局職員が双方へ紛争の経緯や意見、主張等を伺います。

相手方があっせんに参加

あっせんの開催

- 労働委員会室で開催します。
- あっせん員は公益側、労働者側、使用者側各1名です。
- あっせんは非公開で行われます。

あっせん員3名全員が労使双方から個別に事情聴取をする

お互いに歩み寄れる余地がないか探る

状況に応じて、各側のあっせん員が個別で当事者に協議、説得を行う

合意(解決)

- 双方が納得できれば、合意内容について合意書(協定書)を取り交わします。

不合意(打ち切り)

- 労使双方の主張の隔たりが埋まらず、合意の見込みがないと判断した場合は、あっせんに打ち切ります。

個別的労使紛争のあっせん

事前相談

- まずは労働相談室へ相談してください。
- 紛争の内容や経過について、お話を伺います。

あっせん申請

- あっせんに希望する場合は、労働相談室へ「あっせん申請書」をご提出ください。

相手方があっせん参加を拒否

- 事務局職員・あっせん員があっせんに参加するように勧奨・説得しますが、それでも相手方が参加に応じない場合、あっせんは開催できません。

個別的労使紛争のあっせん



個々の労働者と会社(使用者)の間で発生した紛争の解決を支援します

個人の労働紛争のあっせんは、個々の労働者と会社(使用者)の間で、労働条件などをめぐって紛争が発生し、自主的な解決が困難なとき、当事者からの申請に応じて、紛争を平和的に解決するための仲介・援助などを行う制度です。

～例えば、このような場合に～

- 事前に説明もなく突然解雇された。
- パートで働いているが事前に説明もなくシフトを減らされた。
- 上司にパワハラやセクハラを受けたが会社が適切に対応しない。
- 労働条件について、従業員との話し合いがまとまらない。



労働争議のあっせん・個別的労使紛争のあっせんは、原則として労使紛争を当事者が自主的に解決するために助言をするものです。自ら解決するという心構えを忘れず、従来の経緯にこだわることなく、譲り合いの気持ちをもつことが大切です。

※どちらの制度も、いつでも取り下げられます。

不当労働行為の審査

不当労働行為とは？

憲法は、労働者の地位を使用者と対等の立場におくため「労働者が団結する権利・団体交渉する権利」を保障しています。この権利を具体的に保障するため、労働組合法は次に掲げる使用者の行為を不当労働行為として禁止しています。

種別	不当労働行為として禁止されている使用者の行為(労働組合法第7条)
不利益取扱	次のことを理由に労働者を解雇したり、その他不利益な取扱いをすること (1) 労働組合の組合員であること (2) 労働組合に加入しようとしたこと (3) 労働組合を結成しようとしたこと (4) 労働組合の正当な行為をしたこと
黄犬契約	労働組合に加入しないことや脱退することを雇用条件とすること
団交拒否	団体交渉をすることを正当な理由なく拒むこと
支配介入	労働組合の結成や運営について、支配したり介入したりすること
経費援助	労働組合の運営のための経費について経理上の援助を与えること
報復的不利益取扱	次のことを理由に労働者を解雇したり、その他不利益な取扱いをすること (1) 労働委員会に不当労働行為救済の申立てをしたこと (2) 不当労働行為の救済命令等について再審査の申立てをしたこと (3) 労働委員会の手続きの場で証拠の提出や発言をしたこと

不当労働行為の審査の方法

労働委員会は、労働組合または労働者から不当労働行為の救済申立てがあったときは、その事実を明らかにして、救済すべきか否かの審査を行います。

不当労働行為の事実があると認めるときは、使用者に対して命令を発し、労働組合や労働者を救済します。ただし、その行為があった日から1年以内に申立てなければなりません。

また、命令を発するまでは、労使は当事者の話し合いにより、いつでも和解で解決することができます。



不当労働行為の審査の流れ

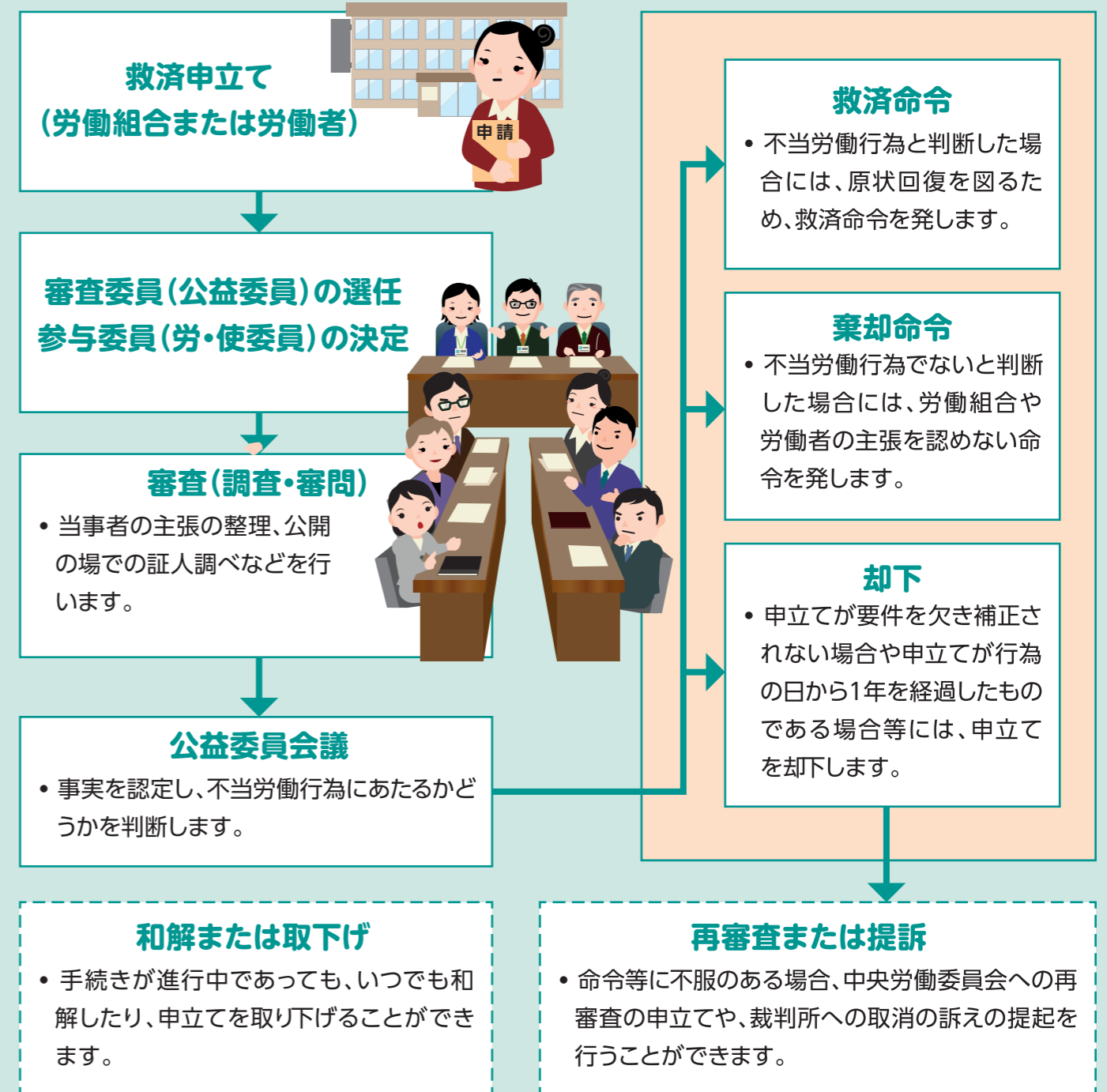

労働組合の資格審査

労働組合は、労働者の自由な意思により自主的に組織し、運営するものであり、労働組合を作ってもどこにも届け出る必要はありません。しかし、次のような場合には、その都度、労働委員会による資格審査を受け、労働組合法に適合する組合であることの証明を受ける必要があります。

- 法人登記をする場合
- 不当労働行為の救済を申し立てる場合
- 労働委員会の労働者委員の候補者を推薦する場合



令和8年10月1日から、 カスタマーハラスメント対策、求職者等に対する セクシュアルハラスメント対策が義務化されます！

事業主の皆さまは、改正法や指針の内容に沿った対策を行う準備を進めてください。

カスタマーハラスメント対策の義務化【改正労働施策総合推進法・指針の内容】

職場における「カスタマーハラスメント」とは、

職場において行われる①顧客等の言動であって、②その雇用する労働者が従事する業務の性質その他の事情に照らして社会通念上許容される範囲を超えたものにより、③労働者の就業環境が害されるものであり、①から③までの要素を全て満たすもの。

※電話やSNS等のインターネット上において行われるものも含まれます。

※顧客等からの苦情の全てがカスタマーハラスメントに該当するわけではありません。また、障害者から不当な差別的取扱いをしないよう求めることや、社会的障壁の除去を必要としている旨の意思を表明すること自体は、カスタマーハラスメントには当たりません。

【①顧客等とは】

顧客、取引の相手方、施設（駅、空港、病院、学校、福祉施設、公共施設等）の利用者その他の当該事業主の行う事業に関係を有する者（今後商品の購入やサービスの利用等をする可能性がある者も含む）

（例）事業主が販売する商品の購入やサービスの利用をする者、事業主の行う事業に関する内容等に関し問い合わせをする者、取引先の担当者、企業間での契約締結に向けた交渉を行う際の担当者、施設・サービスの利用者及びその家族、施設の近隣住民

【②社会通念上許容される範囲を超えた言動とは】

社会通念に照らし、当該顧客等の言動の内容が契約内容からして相当性を欠くもの、又は手段や態様が相当でないものを指し、典型的な例としては以下のものがあります。

【言動の内容が社会通念上許容される範囲を超えるもの】

- ・そもそも要求に理由がない又は商品・サービス等と全く関係のない要求
- ・契約等により想定しているサービスを著しく超える要求
- ・対応が著しく困難な又は対応が不可能な要求
- ・不当な損害賠償要求

【手段や態様が社会通念上許容される範囲を超えるもの】

- ・身体的な攻撃（暴行、傷害等）
- ・精神的な攻撃（脅迫、中傷、名誉毀損、侮辱、暴言、土下座の強要等）
- ・威圧的な言動
- ・継続的、執拗な言動
- ・拘束的な言動（不退去、居座り、監禁）

この判断に当たっては、様々な要素（当該言動の目的、当該言動を受けた労働者の問題行動の有無や内容・程度を含む当該言動が行われた経緯や状況、業種・業態、業務の内容・性質、当該言動の態様・頻度・継続性、労働者の属性や心身の状況、行為者との関係性等）を総合的に考慮することが適当です。

「言動の内容」、「手段や態様」の一方のみが社会通念上許容される範囲を超える場合でもこれに該当し得ることに留意が必要です。

【③労働者の就業環境が害されるとは】

当該言動により労働者が身体的又は精神的に苦痛を与えられ、労働者の就業環境が不快なものとなったため、能力の発揮に重大な悪影響が生じる等当該労働者が就業する上で看過できない程度の支障が生じること。

カスタマーハラスメントの防止のために講ずべき措置（義務）

事業主は、**以下の措置を必ず**講じなければなりません。

（太字は、他のハラスメントで講ずべき措置とは異なる内容のものです。）

◆事業主の方針等の明確化及びその周知・啓発

- ①カスタマーハラスメントには**毅然とした態度で対応し、労働者を保護する旨の方針**を明確化し、労働者に周知・啓発する
 - ②カスタマーハラスメントの内容及び**あらかじめ定めた対処の内容**（※）を、労働者に周知する
- （※）管理監督者にその場の対応の方針について指示を仰ぐ、可能な限り労働者を一人で対応させない、犯罪に該当し得る言動は警察へ通報する、本社・本部等へ情報共有を行い指示を仰ぐ 等

◆相談体制の整備

- ③相談窓口をあらかじめ定め、労働者に周知する
- ④相談窓口担当者が、適切に対応できるようにする

◆事後の迅速かつ適切な対応

- ⑤事実関係を迅速かつ正確に確認する
- ⑥被害者に対する配慮のための措置を適正に行う
- ⑦再発防止に向けた措置を講ずる

◆対応の実効性を確保するために必要なカスタマーハラスメントの抑止のための措置

- ⑧特に悪質と考えられるカスタマーハラスメントへの対処の方針をあらかじめ定め、労働者に周知し、当該対処を行うことができる体制を整備する

◆そのほか併せて講ずべき措置

- ⑨相談者等のプライバシーを保護するために必要な措置を講じ、労働者に周知する
- ⑩相談したこと等を理由として不利益な取扱いをされない旨を定め、労働者に周知・啓発する

※対策を講ずる際には、消費者の権利や、障害者差別解消法における、障害を理由とする不当な差別的取扱いの禁止や合理的配慮の提供義務に留意する必要があります。

以下の事項に努めることが、事業主・労働者の責務です

【事業主の責務】

- カスタマーハラスメントを行ってはならないことその他カスタマーハラスメントに起因する問題（以下「カスタマーハラスメント問題」という。）に対する労働者の関心と理解を深めること
- 労働者が他の事業主が雇用する労働者に対する言動に必要な注意を払うよう、研修の実施その他の必要な配慮をすること
- 事業主自身がカスタマーハラスメント問題に対する関心と理解を深め、他の事業主が雇用する労働者に対する言動に必要な注意を払うこと

【労働者の責務】

- カスタマーハラスメント問題に対する関心と理解を深め、他の事業主が雇用する労働者に対する言動に必要な注意を払うこと
- 事業主の講ずる雇用管理上の措置に協力すること

他の事業主の講ずる雇用管理上の措置の実施に関する協力

事業主は、カスタマーハラスメントに関し、他の事業主から、事実関係の確認等の雇用管理上の措置の実施に関し必要な協力を求められた場合には、これに必ずよう努めなければなりません。

- ◆ 協力を求められたことを理由として、他の事業主に対し、契約を解除する等の不利益な取扱いを行うことは望ましくありません。
- ◆ 事実関係の確認等に協力した労働者に対して、解雇その他不利益な取扱いを行わない旨を定め、労働者に周知・啓発することが望ましいです。
- ◆ 事実が確認できた場合は、事業主は、就業規則等に基づき、行為者に対して必要な懲戒その他の措置を講ずることが望ましいです。

カスタマーハラスメントを防止するための望ましい取組

事業主は、カスタマーハラスメントを防止するため、次の取組を行うことが望ましいです。

- ◆ カスタマーハラスメントの原因や背景となる要因を解消するための取組
 - ・労働者が自社の商品やサービスをよく理解し、顧客等への対応力の向上を図るための研修等
 - ・労働者が顧客等への理解を深めるための必要な取組
- ◆ 労働者や労働組合等の参画を得つつ、雇用管理上の措置の運用状況の的確な把握や必要な見直しの検討等に努めること
- ◆ 業種・業態等の状況に応じた必要な取組を進めること
- ◆ 他の事業主が雇用する労働者に対してカスタマーハラスメントを行ってはならない旨の方針を示すこと

自らの雇用する労働者以外の者に対する顧客等の言動に関し行うことが望ましい取組

- ◆ カスタマーハラスメントには毅然とした態度で対応し、労働者を保護する旨の方針の明確化等を行う際に、職場における当該事業主が雇用する労働者以外の者（他の事業主が雇用する労働者、個人事業主等）に対する顧客等の言動についても、同様の方針を併せて示すこと
- ◆ これらの者からカスタマーハラスメントに類すると考えられる相談があった場合には、雇用管理上の措置も参考にしつつ、必要に応じて適切な対応を行うように努めること

※例えば、小売店において、商品のメーカーに雇用されている労働者（当該小売店に雇用されている労働者ではない）が商品販売のために勤務している場合などが該当します。

求職者等に対するセクシュアルハラスメント対策の義務化

【改正男女雇用機会均等法・指針の内容】

求職者等に対するセクシュアルハラスメントとは、

事業主が雇用する労働者による「性的な言動」により**求職者等による求職活動等**が阻害されるものをいいます。

【求職者等とは】

- 求職者（企業の求人に応募する者）
- 求職者以外の者であって、
 - ・ 事業主の実施する労働者の採用に資する活動に参加する者や、
 - ・ 教育実習、看護実習その他の実習を受ける者

【求職活動等とは】

求職者が行う求職活動や求職者に類する者が行う職業の選択に資する活動を指し、例えば以下のものが含まれます。なお、**SNS等のオンラインを介したものでオンライン上で行われるもの**も含まれます。

（例）企業の採用面接への参加、企業の就職説明会への参加、企業の雇用する労働者への訪問、インターンシップへの参加、教育実習、看護実習等の実習の受講

性的な言動とは

性的な内容の発言及び性的な行動を指し、それぞれ以下が含まれます。

「性的な内容の発言」

- ・ 性的な事実関係を尋ねること
 - ・ 性的な内容の情報を意図的に流布すること
- 等

「性的な行動」

- ・ 性的な関係を強要すること
 - ・ 必要なく身体に触ること
 - ・ わいせつな図画を配布すること
- 等

求職者等に対するセクシュアルハラスメントの例

- ・ インターンシップにおいて、労働者が求職者等に対して性的な冗談やからかいを意図的かつ継続的に行ったため、当該求職者等が苦痛に感じてインターンシップ中の活動が手につかないこと
- ・ 求職者等が労働者への訪問を行った際、当該労働者に性的な関係を求められ、当該求職者等が苦痛に感じてその求職活動等の意欲が低下していること
- ・ インターンシップ中に労働者が求職者等を執拗に私的な食事に誘い、当該求職者等が苦痛に感じてその求職活動等の意欲が低下していること

- 求職者等に対するセクシュアルハラスメントは、男性も女性も、加害者にも被害者にもなり得る問題です。
異性に対するものだけでなく、同性に対するものも該当します。
- また、求職者等に対するセクシュアルハラスメントは、相手の性的指向（※1）又はジェンダーアイデンティティ（※2）にかかわらず、該当することがあり得ます。
（※1）恋愛又は性愛がいずれの性別を対象とするか／（※2）自己の性別についての認識

求職者等に対するセクシュアルハラスメントの防止のために講ずべき措置

事業主は、**以下の措置を必ず**講じなければなりません。

(太字は、他のハラスメントで講ずべき措置とは異なる内容のものです。)

◆事業主の方針等の明確化及びその周知・啓発

- ① 求職者等に対するセクシュアルハラスメントを行ってはならない旨の方針を明確化し、労働者に周知・啓発する
- ② 求職者等に対するセクシュアルハラスメントを行った者については、厳正に対処する旨の方針及び対処の内容を、労働者に周知・啓発する
- ③ **求職活動等に関するルール(※)**をあらかじめ明確化し、労働者及び**求職者等**に周知・啓発する

※ 例えば、面談時間及び場所の指定、実施体制、やり取りに用いるSNSの種類指定等、面談等を行う際の規則など

◆相談体制の整備

- ④ 相談窓口をあらかじめ定め、**求職者等**に周知する
- ⑤ 相談窓口担当者(※)が、適切に対応できるようにする

※ 人事担当者以外を相談窓口担当者とすることも考えられる。

◆事後の迅速かつ適切な対応

- ⑥ 事実関係を迅速かつ正確に確認する
- ⑦ 被害者に対する配慮のための措置を行う
- ⑧ 行為者に対する措置を適正に行う
- ⑨ 再発防止に向けた措置を講ずる

◆そのほか併せて講ずべき措置

- ⑩ 相談者等のプライバシーを保護するために必要な措置を講じ、労働者及び求職者等に周知する
- ⑪ 労働者が事実関係の確認等に協力したこと等を理由として、解雇その他不利益な取扱いをされない旨を定め、労働者に周知・啓発する

以下の事項に努めることが、事業主・労働者の責務です

【事業主の責務】

- 求職者等に対するセクシュアルハラスメントを行ってはならないことその他求職者等に対するセクシュアルハラスメントに起因する問題(以下「求職者等に対するセクシュアルハラスメント問題」という。)に対するその雇用する労働者の関心と理解を深めること
- その雇用する労働者が求職者等に対する言動に必要な注意を払うよう、研修の実施その他の必要な配慮をすること
- 事業主自身が求職者等に対するセクシュアルハラスメント問題に対する関心と理解を深め、他の事業主が雇用する労働者に対する言動に必要な注意を払うこと

【労働者の責務】

- 求職者等に対するセクシュアルハラスメント問題に対する関心と理解を深め、求職者等に対する言動に必要な注意を払うこと
- 事業主の講ずる雇用管理上の措置に協力すること

求職者等に対するセクシュアルハラスメントを防止するための望ましい取組

事業主は、求職者等に対するセクシュアルハラスメントを防止するため、次の取組を行うことが**望ましい**です。

- ◆ 大学等のキャリアセンター等の求職者等の関係者から求職者等に対するセクシュアルハラスメントに係る相談に関する情報提供があった場合に、連携し、適切な対応を行うこと
- ◆ 求職者等から、インターンシップの際など、顧客等による求職者等に対するセクシュアルハラスメントに類すると考えられる相談があった場合には、その内容を踏まえて、求職者等に対するセクシュアルハラスメントの防止措置も参考にしつつ、必要に応じて適切な対応を行うように努めること

求職者等に対するパワーハラスメントに類する行為等に関し行うことが望ましい取組

求職者等に対するパワーハラスメントに類する行為等に関する望ましい取組

- ◆ 事業主及び労働者の責務の趣旨に関連し、求職者等に対するパワーハラスメントに類する行為等（※）について、労働者による求職者等に対する言動についても必要な注意を払うよう配慮するとともに、事業主自らと労働者も、求職者等に対する言動について必要な注意を払うよう努めること
（※）求職者等に対するパワーハラスメントに類する行為、求職者等に対する妊娠、出産等に関するハラスメントに類する行為、求職者等に対する育児休業等に関するハラスメントに類する行為
- ◆ 求職者等に対するセクシュアルハラスメントを行ってはならない旨の方針の明確化等を行う際に、求職者等に対するパワーハラスメントに類する行為等についても、同様の方針を併せて示すこと
- ◆ 求職者等から、求職者等に対するパワーハラスメントに類する行為等に関する相談があった場合には、その内容を踏まえて、求職者等に対するセクシュアルハラスメントの防止措置も参考にしつつ、必要に応じて適切な対応を行うように努めること

求職者等に対するカスタマーハラスメントに類する行為に関する望ましい取組

- ◆ 求職者等から、顧客等による求職者等に対するカスタマーハラスメントに類すると考えられる相談があった場合には、その内容を踏まえて、求職者等に対するセクシュアルハラスメントの防止措置も参考にしつつ、必要に応じて適切な対応を行うように努めること

お問い合わせは 都道府県労働局雇用環境・均等部（室）へ
受付時間 8時30分～17時15分（土・日・祝日・年末年始を除く）

都道府県	電話番号	都道府県	電話番号	都道府県	電話番号	都道府県	電話番号
北海道	011-709-2715	東京	03-3512-1611	滋賀	077-523-1190	香川	087-811-8924
青森	017-734-4211	神奈川	045-211-7380	京都	075-241-3212	愛媛	089-935-5222
岩手	019-604-3010	新潟	025-288-3511	大阪	06-6941-8940	高知	088-885-6041
宮城	022-299-8844	富山	076-432-2740	兵庫	078-367-0820	福岡	092-411-4894
秋田	018-862-6684	石川	076-265-4429	奈良	0742-32-0210	佐賀	0952-32-7218
山形	023-624-8228	福井	0776-22-3947	和歌山	073-488-1170	長崎	095-801-0050
福島	024-536-4609	山梨	055-225-2851	鳥取	0857-29-1709	熊本	096-352-3865
茨城	029-277-8295	長野	026-227-0125	島根	0852-31-1161	大分	097-532-4025
栃木	028-633-2795	岐阜	058-245-1550	岡山	086-225-2017	宮崎	0985-38-8821
群馬	027-896-4739	静岡	054-252-5310	広島	082-221-9247	鹿児島	099-223-8239
埼玉	048-600-6269	愛知	052-857-0312	山口	083-995-0390	沖縄	098-868-4380
千葉	043-221-2307	三重	059-226-2318	徳島	088-652-2718		

職場における女性の健康支援に取り組み 新たな認定を目指しませんか？

えるぼしプラス・プラチナえるぼしプラス



えるぼしプラス(2段階目)



えるぼしプラス(1段階目)



えるぼしプラス(3段階目)の認定マーク



プラチナえるぼしプラス

- えるぼしプラス認定とプラチナえるぼしプラス認定は、女性活躍推進法に基づき、職場における女性の健康支援に取り組む優良な企業を認定する新しい制度です
- 認定を取得することで、企業アピールにつなげましょう

〈女性の健康支援に関する認定基準として、次の全てに該当すること〉

えるぼしプラス認定（1・2・3段階）・プラチナえるぼしプラス認定の全てで、女性の健康支援に関する認定基準は共通

- ① 「女性の健康上の特性に配慮した休暇制度（多様な目的で利用することができる休暇制度及び利用目的を限定しない休暇制度を含み、年次有給休暇を除く。）」及び「女性の健康上の特性への配慮のために利用することができる制度（半日単位又は時間単位の有給休暇取得、所定外労働の制限、時差出勤、フレックスタイム制、短時間勤務、在宅勤務のうちいずれか）」を設けていること
- ② 女性の健康上の特性への配慮に関する方針（*裏面上段参照）を示し、①に掲げる制度の内容とともに労働者に周知させるための措置を講じていること
- ③ 女性の健康上の特性への配慮に関する研修その他の女性の健康上の特性への配慮に関する労働者の理解を促進するための取組を実施していること
- ④ 女性の健康上の特性への配慮に関する業務を担当する者を選任し、労働者からの女性の健康上の特性に関する相談に応じさせる措置を講ずるとともに、当該担当者を労働者に周知させるための措置を講じていること

- この制度は、女性活躍推進に関する取組の実施状況が優良な企業を認定する **えるぼし認定・プラチナえるぼし認定に、女性の健康支援に関する基準を追加する制度であり、女性の健康支援に関する認定基準（上記）だけでなく、女性活躍推進に関する取組についても基準を満たす必要があります。**

- 厚生労働省「女性活躍推進法特集ページ」をご覧ください。

<https://www.mhlw.go.jp/stf/seisakunitsuite/bunya/0000091025.html>



えるぼしプラス認定及びプラチナえるぼしプラス認定の申請のため、女性の健康上の特性への配慮に関する方針を定めるに当たっては、例えば次の内容の記述が有効です。（これに限るものではありません。）

- ・ 女性の健康支援の取組を行う背景（例：自社の女性の活躍に関する状況把握・課題分析に基づき、男女の平均勤続年数や配置、昇進・昇格、研修受講等において生じている男女の活躍の差の状況の要因の一部解消に向けた対策として女性の健康支援の必要性が見込まれる等、数値を含む実情）
- ・ 職場における女性の健康支援の取組が経営上の重要な課題である旨について全労働者の理解を促す経営トップ層等による決意表明
- ・ 女性の健康支援の目的は個々の労働者の最大限の能力発揮を図るものであることについて職場の管理者層に理解を促すメッセージ
- ・ 制度利用や健康課題の相談における労働者のプライバシーの保護やハラスメントの防止の重要性に関する呼びかけ

職場における女性の健康支援を 一般事業主行動計画にも位置づけて取組を推進しましょう！

- ・ **女性活躍の推進は、女性の健康上の特性に留意して行われるべき旨が女性活躍推進法で明確化されました。一般事業主行動計画の策定に当たっては、男女の性差を踏まえ、特に職場における女性の健康上の特性に係る取組が行われることが望ましいです。**
- ・ なお、性別を問わず使いやすい特別休暇制度の整備及び職場全体の働き方改革等、**女性だけでなく労働者全体を対象として取り組むことも有効**です。
- ・ 健康に関しては**プライバシー保護**が特に求められることに留意してください。
- ・ **取組を進めるとともに、えるぼしプラス認定及びプラチナえるぼしプラス認定（表面参照）の取得にも積極的にチャレンジしてください。**

女性の健康上の特性に係る取組の例

- **職場におけるヘルスリテラシー向上のための取組**
 - ・ 女性の健康上の特性に関する研修会の開催
 - ・ 婦人科検診等の検診受診の重要性を含めた、健康課題に関する啓発冊子の配布や動画の配信等
- **休暇制度の充実・柔軟な働き方の実現**
 - ・ 生理休暇を取得しやすい環境の整備
 - ・ 女性の健康上の特性に配慮した休暇制度の整備（不調時の休養、治療・通院、検診等の多様な目的で利用することができる休暇制度等）
 - ・ 女性の健康上の特性に配慮した柔軟な働き方を可能とする制度の整備（所定外労働の制限、時差出勤、フレックスタイム制、短時間勤務、テレワーク等）
- **健康課題を相談しやすい体制づくり**
 - ・ 女性の健康上の特性について相談及び対応可能な体制構築（産業医、カウンセラーの配置や外部の相談先の紹介、オンラインによる健康相談）
 - ・ 女性が気軽に利用・相談できるオンラインによる相互交流の場の設置
- **その他の取組**
 - ・ 婦人科検診の受診に対する支援
 - ・ 妊婦等が利用できる休憩スペースの設置

女性の健康上の特性に係る取組について

「働く女性の心とからだの応援サイト」を参考にしてください

* 企業の取組事例なども掲載されています

<https://www.bosei-navi.mhlw.go.jp/health/business-efforts.html>



女性活躍推進法が改正されました！

男女間賃金差異と女性管理職比率の公表義務が拡大

女性の健康上の特性への配慮も盛り込まれました

女性の職業生活における活躍に関する取組の推進等を図るため、10年の期限延長や情報公表の必須項目の拡大を含めた女性活躍推進法等を改正する法律が成立し（令和7年6月11日公布）、また、女性活躍推進法に基づく省令・指針を改正しました（同年12月23日公布・告示）。事業主の皆さまは、女性活躍推進法に基づく情報公表や一般事業主行動計画の策定に際し、改正法や改正省令・指針に沿った取組が行われるよう準備を進めてください。

情報公表の必須項目の拡大

義務

- これまで従業員数301人以上の企業に公表が義務付けられていた男女間賃金差異について、101人以上の企業に公表義務を拡大するとともに、新たに女性管理職比率についても101人以上の企業に公表を義務付けます。（従業員数100人以下の企業は努力義務の対象です。）

企業等規模	改正前	改正後
301人以上	男女間賃金差異に加えて、 <u>2項目以上</u> を公表	男女間賃金差異及び女性管理職比率に加えて、 <u>2項目以上</u> を公表
101人～300人	<u>1項目以上</u> を公表	男女間賃金差異及び女性管理職比率に加えて、 <u>1項目以上</u> を公表

情報公表の範囲そのものが、女性活躍に対する姿勢を表すものとして求職者の企業選択の要素となることにご留意いただき、必須項目数以上の項目について積極的な公表をご検討ください。

従業員数301人以上の企業は・・・

従業員数が301人以上の企業に、以下の4項目以上の情報公表を義務付けます。

- **男女間賃金差異**（令和4年7月8日から義務付けられています）
- **女性管理職比率**（令和8年4月1日から新たに義務付け）
- **女性労働者に対する職業生活に関する機会の提供**に関する実績（下の左の表の7項目から1項目以上を選択して公表）
- **職業生活と家庭生活との両立に資する雇用環境の整備**に関する実績（下の右の表の7項目から1項目以上を選択して公表）

「女性労働者に対する職業生活に関する機会の提供」

以下の7項目から1項目以上を選択

- ・採用した労働者に占める女性労働者の割合
- ・男女別の採用における競争倍率
- ・労働者に占める女性労働者の割合
- ・係長級にある者に占める女性労働者の割合
- ・役員に占める女性の割合
- ・男女別の職種又は雇用形態の転換実績
- ・男女別の再雇用又は中途採用の実績

「職業生活と家庭生活との両立に資する雇用環境の整備」

以下の7項目から1項目以上を選択

- ・男女の平均継続勤務年数の差異
- ・10事業年度前及びその前後の事業年度に採用された労働者の男女別の継続雇用割合
- ・男女別の育児休業取得率
- ・労働者の一月当たりの平均残業時間
- ・雇用管理区分ごとの労働者の一月当たりの平均残業時間
- ・有給休暇取得率
- ・雇用管理区分ごとの有給休暇取得率



従業員数101～300人の企業は・・・

従業員数が101～300人の企業に、以下の**3項目以上の情報公表**を義務付けます。

- **男女間賃金差異**（令和8年4月1日から新たに義務付け）
- **女性管理職比率**（令和8年4月1日から新たに義務付け）
- **女性労働者に対する職業生活に関する機会の提供**に関する実績、または**職業生活と家庭生活との両立**に資する雇用環境の整備に関する実績（前ページの2つの表の14項目のうち1項目以上を選択して公表）

Q 具体的にはいつの期間の数値をいつまでに公表する必要があるのか。

A 初回の「男女間賃金差異」及び「女性管理職比率」の情報公表は、改正法の施行後に最初に終了する事業年度の実績を、その次の事業年度の開始後おおむね3か月以内に公表する必要があります。

例えば 令和8年4月末に事業年度が終了する企業 ⇒ おおむね令和8年7月末までに公表

令和8年12月末に事業年度が終了する企業 ⇒ おおむね令和9年3月末までに公表

令和9年3月末に事業年度が終了する企業 ⇒ おおむね令和9年6月末までに公表

その後もおおむね1年に1回以上、最新の数値を公表する必要があります。

※ なお、女性管理職比率について、公表時点で得ることができる最新のものとする必要があります。具体的には、公表を行う事業年度の前事業年度時点の情報である必要がありますが、最新のものであれば、公表を行う事業年度の前事業年度のいずれの時点の情報であっても差し支えありません。

男女間賃金差異の情報公表のイメージ

☆ 「男女間賃金差異」は、男性労働者の賃金の平均に対する女性労働者の賃金の平均を割合（パーセント）で示します。

☆ 「全労働者」「正規雇用労働者」「非正規雇用労働者」の区分での公表が必要です。

【「男女間賃金差異」の情報公表のイメージ】

男女間賃金差異	
全労働者	XX.X%
正社員	YY.Y%
パート・有期社員	ZZ.Z%

（付記事項（例））

- ・ 対象期間：●●事業年度（●年●月●日～●年●月●日）
- ・ 正社員：社外への出向者を除く。
- ・ パート・有期社員：契約社員、アルバイト、パートが該当。
- ・ 賃金：通勤手当等を除く。

※ 小数点第2位を四捨五入し、小数点第1位まで表示。
※ 計算の前提とした重要事項を付記（対象期間、対象労働者の範囲、「賃金」の範囲等）

「女性管理職比率」の算出でいう「管理職」とは

☆ 管理職とは、「課長級」と「課長級より上位の役職（役員を除く）」の合計です。

☆ 「課長級」とは、次のいずれかに該当する者をいいます。

- ① 事業所で通常「課長」と呼ばれている者であって、その組織が二係以上からなり、若しくは、その構成員が10人以上（課長を含む。）のもの
- ② 同一事業所において、課長の他に、呼称、構成員に関係なく、その職務の内容及び責任の程度が「課長級」に相当する者（ただし、一番下の職階ではないこと。）

※ 一般的に「課長代理」や「課長補佐」については、「課長級」に該当しません。

Q 男女間賃金差異や女性管理職比率の情報公表の方法は。

A 公表の場は、厚生労働省が運営する「女性の活躍推進企業データベース」が最も適切です。是非ご活用ください。

URL：<http://positive-ryouritsu.mhlw.go.jp/positivedb/>

なお、自社のホームページへの掲載等でもさしつかえありません。



<『説明欄』を有効活用しましょう！>

- 「男女間賃金差異」や「女性管理職比率」の指標の大小それ自体のみに着目するのではなく、**要因及び課題の分析を行い、改善に向けて取り組んでいくことが重要**です。
- このため、公表に当たっては、単に数値の情報だけでなく、**要因及び課題の分析の結果等のより詳細な情報や補足的な情報を公表することも可能であり、『説明欄』を有効活用して、こうした追加的な情報公表を行うことが望ましい**ものです。
- なお、「女性の活躍推進企業データベース」にはあらかじめ『注釈・説明欄』が設けられています。

えるぼし認定基準（1段階目）の見直し

おすすめ

えるぼし認定（1段階目）の基準を見直し、改善傾向にあることを評価する新たな選択肢を示しました。是非、えるぼし認定（1段階目）の取得にチャレンジしてください。

【現行の基準】

- ①認定基準5項目のうち1～2項目の基準を満たして実績を毎年公表すること
- ②基準を満たさない項目に関する取組の実施状況について毎年公表すること
- ③基準を満たさない項目について**2年以上連続して実績が改善**していること

【改定後の基準】

- ①②は同じ
- ③基準を満たさない項目について以下に該当すること（引き続き現行の③でも可）
 - (i)単年度の実績を評価している項目（※）については、
従来の基準（2年以上連続して実績が改善）又は以下のいずれかに該当すること（選択肢を追加）
「A：直近の事業年度までの連続する3事業年度の平均値」、
「B：その前の事業年度までの連続する3事業年度の平均値」及び
「C：その前々年度までの連続する3事業年度の平均値」を比較し、連続して改善していること
($A > B > C$)
 - (※)「採用」のうち正社員に占める女性労働者の割合及び正社員の基幹的な雇用管理区分における女性労働者の割合が産業ごとの平均値以上であること、「就業継続」、「労働時間等の働き方」又は「管理職比率」のうち直近の事業年度において管理職に占める女性労働者の割合が産業ごとの平均値以上であること
 - (ii)上記以外の項目については、2年以上連続して実績が改善していること（従来の基準通り）



えるぼしプラス（仮称）認定の創設

おすすめ

えるぼし認定（1・2・3段階目）及びプラチナえるぼしについて、**女性の健康支援に関する基準を追加した新しい認定を創設**します。

【女性の健康支援に関する認定基準】

※えるぼしプラス（仮称）・プラチナえるぼしプラス（仮称）の全てで、女性の健康支援に関する基準は共通

- ①「女性の健康上の特性に配慮した休暇制度」及び「女性の健康上の特性への配慮のために利用することができる、半日単位・時間単位の年次有給休暇、所定外労働の制限、時差出勤、フレックスタイム制、短時間勤務、在宅労働等のうちいずれかの制度」を設けていること。（休暇制度は、多様な目的で利用することができる休暇制度及び利用目的を限定しない休暇制度を含み、年次有給休暇を除く。）
- ②女性の健康上の特性への配慮に関する方針を示し、①に掲げる制度の内容とともに労働者に周知させるための取組を実施していること
- ③女性の健康上の特性への配慮に関する研修その他の女性の健康上の特性への配慮に関する労働者の理解を促進するための取組を実施していること
- ④労働者からの女性の健康上の特性への配慮に関する業務を担当する者を選任し、労働者からの女性の健康上の特性に関する相談に応じさせる措置を講ずるとともに、労働者に周知させるための措置を講じていること

正式名称と新しい認定マークのデザインは追って示す予定。令和8年4月1日から申請できます。最新の情報や申請方法は厚生労働省ホームページ「女性活躍推進法特集ページ」でご確認ください。
URL：<https://www.mhlw.go.jp/stf/seisakunitsuite/bunya/0000091025.html>

女性の活躍の推進は、女性の健康上の特性に留意して行われるべき旨が法律で明確化されました。併せて、企業の皆さまが、女性活躍推進法に基づく一般事業主行動計画を策定する際に、職場における女性の健康支援に資する取組を盛り込むことを促進するため、事業主行動計画策定指針を改正しました。

一般事業主行動計画の策定に当たっては、男女の性差を踏まえ、特に**職場における女性の健康上の特性に係る取組**が行われることが望ましいものです。

一方、健康に関しては**プライバシー保護**が特に求められることに留意してください。

なお、性別を問わず使いやすい特別休暇制度の整備及び職場全体の働き方改革等、**女性だけでなく労働者全体を対象として取り組むことも有効**です。

女性の健康上の特性に係る取組の例

- 職場におけるヘルスリテラシー向上のための取組
 - ・女性の健康上の特性に関する研修会の開催
 - ・婦人科検診等の検診受診の重要性を含めた、健康課題に関する啓発冊子の配布や動画の配信等
- 休暇制度の充実・柔軟な働き方の実現
 - ・生理休暇を取得しやすい環境の整備
 - ・女性の健康上の特性に配慮した休暇制度の整備（不調時の休養、治療・通院、検診等の多様な目的で利用することができる休暇制度等）
 - ・女性の健康上の特性に配慮した柔軟な働き方を可能とする制度の整備（所定外労働の制限、時差出勤、フレックスタイム制、短時間勤務、テレワーク等）
- 健康課題を相談しやすい体制づくり
 - ・女性の健康上の特性について相談及び対応可能な体制構築（産業医、カウンセラーの配置や外部の相談先の紹介、オンラインによる健康相談）
 - ・女性が気軽に利用・相談できるオンラインによる相互交流の場の設置
- その他の取組
 - ・婦人科検診の受診に対する支援
 - ・妊婦等が利用できる休憩スペースの設置

こうした取組を進めるとともに、前ページで紹介した「えるぼしプラス（仮称）」認定の取得にも積極的にチャレンジしてください。

改正女性活躍推進法に関するお問い合わせは 都道府県労働局雇用環境・均等部(室)へ
 受付時間8時30分～17時15分(土・日・祝日・年末年始を除く)

都道府県	電話番号	都道府県	電話番号	都道府県	電話番号	都道府県	電話番号
北海道	011-709-2715	東京	03-3512-1611	滋賀	077-523-1190	香川	087-811-8924
青森	017-734-4211	神奈川	045-211-7380	京都	075-241-3212	愛媛	089-935-5222
岩手	019-604-3010	新潟	025-288-3511	大阪	06-6941-8940	高知	088-885-6041
宮城	022-299-8844	富山	076-432-2740	兵庫	078-367-0820	福岡	092-411-4894
秋田	018-862-6684	石川	076-265-4429	奈良	0742-32-0210	佐賀	0952-32-7218
山形	023-624-8228	福井	0776-22-3947	和歌山	073-488-1170	長崎	095-801-0050
福島	024-536-4609	山梨	055-225-2851	鳥取	0857-29-1709	熊本	096-352-3865
茨城	029-277-8295	長野	026-227-0125	島根	0852-31-1161	大分	097-532-4025
栃木	028-633-2795	岐阜	058-245-1550	岡山	086-225-2017	宮崎	0985-38-8821
群馬	027-896-4739	静岡	054-252-5310	広島	082-221-9247	鹿児島	099-223-8239
埼玉	048-600-6269	愛知	052-857-0312	山口	083-995-0390	沖縄	098-868-4380
千葉	043-221-2307	三重	059-226-2318	徳島	088-652-2718		

職務給

職務給とは従業員の能力や特徴ではなく、仕事内容や役割の重要さに基づいて給与を決める制度です。その形態や位置づけは企業によって様々です。企業が個々の実情に応じて職務給の導入を検討する際に、以下の資料をご活用ください。

職務給に関する周知・広報資料

職務給導入ハンドブック・職務給活用事例集

ハンドブックには、職務給の導入に関心をお持ちの方が制度の検討をする際のポイントを、活用事例集には、導入企業の取組事例を掲載しています。

ハンドブック



活用事例集



○厚生労働省のホームページからご覧いただけます。
(<https://www.mhlw.go.jp/stf/seisakunitsuite/bunya/syokumukyu.html>)

労働安全衛生法及び作業環境測定法 改正の主なポイントについて

令和8(2026)年1月1日から段階的に施行※されます

※一部は公布日(令和7年5月14日)に施行済み

多様な人材が安全に、かつ安心して働き続けられる職場環境の整備を推進するため、個人事業者等に対する安全衛生対策の推進や、職場のメンタルヘルス対策の推進などの措置を行う改正を行いました。

1 個人事業者等の安全衛生対策の推進

労働者と同じ場所で働く個人事業者等を労働安全衛生法による保護の対象及び義務の主体として位置づけ、注文者等や個人事業者等自身が講ずべき各種措置を定めました。

(1) 注文者等の配慮

R7.5.14 施行

労働安全衛生法第3条第3項に規定されている注文者などへの注文時の施工方法や工期などに対する配慮規定について、今回の法改正により、こうした規定が建設工事以外の注文者にも広く適用されることを明確化しました。

(2) 混在作業場所における元方事業者等への措置義務対象の拡大

R8.4.1 施行

(特定)元方事業者が混在作業場所において、自社及び関係請負人等に雇用されている労働者の災害防止のために講ずべき必要な指導や連絡調整等の措置について、その対象が当該労働者から個人事業者等を含む作業従事者に拡大されました。

また、政令で定められた機械等または建築物を他の事業者に貸与する者が災害防止のために講ずべき措置について、個人事業者等に貸与する場合にも当該措置を講ずることとされました。

(3) 業務上災害報告制度の創設

R9.1.1 施行

個人事業者等の業務上災害が発生した場合には、災害発生状況などについて、厚生労働省に報告させることができることとしました。

報告主体や報告事項などの報告の仕組みの詳細は今後、関連する法令等により示すこととしています。

(4) 個人事業者等自身への義務付け

R9.4.1 施行

個人事業者等自身に対して、労働者と同一の場所において作業を行う場合に、①構造規格や安全装置を具備しない機械などの使用の禁止、②特定の機械などに対する定期自主検査の実施、③危険・有害な業務に就く際の安全衛生教育の受講などを義務付けることとしました。

作業場所管理事業者(仕事を自ら行う事業者であって、当該仕事を行う場所を管理するものをいいます。)に対して、その管理する場所において、自社または請負人の作業従事者のいずれかが、危険・有害な業務を行う場合に、災害防止の観点から、作業間の連絡調整等の必要な措置を講ずることが義務付けられました。

2 職場のメンタルヘルス対策の推進

公布後3年以内に政令で定める日から施行

ストレスチェックについて、現在当分の間努力義務となっている常用労働者数50人未満の事業場においても、ストレスチェックや高ストレス者への面接指導の実施が義務付けられました。

国においても小規模事業者が円滑に制度改正に対応できるよう、50人未満の事業場に即したストレスチェックの実施体制・実施手法についてのマニュアルの作成や、医師による高ストレス者への面接指導の受け皿となる地域産業保健センター(地さんぽ)の体制拡充などの支援を進めていきます。

【ストレスチェック制度の流れ】

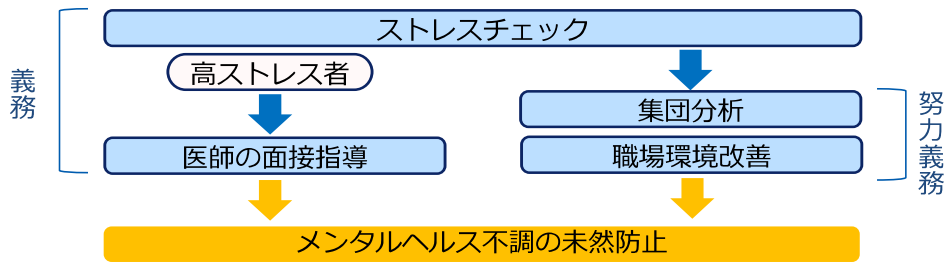

3 化学物質による健康障害防止対策等の推進

(1)危険性及び有害性情報の通知制度の履行確保 公布後5年以内に政令で定める日から施行

化学物質の譲渡・提供時における危険性及び有害性情報の通知(SDS:安全データシートの交付)の履行確保のため、通知義務違反に対する罰則が新たに設けられるとともに、通知事項を変更した場合の再通知が義務化されました。

化学物質管理の流れの例

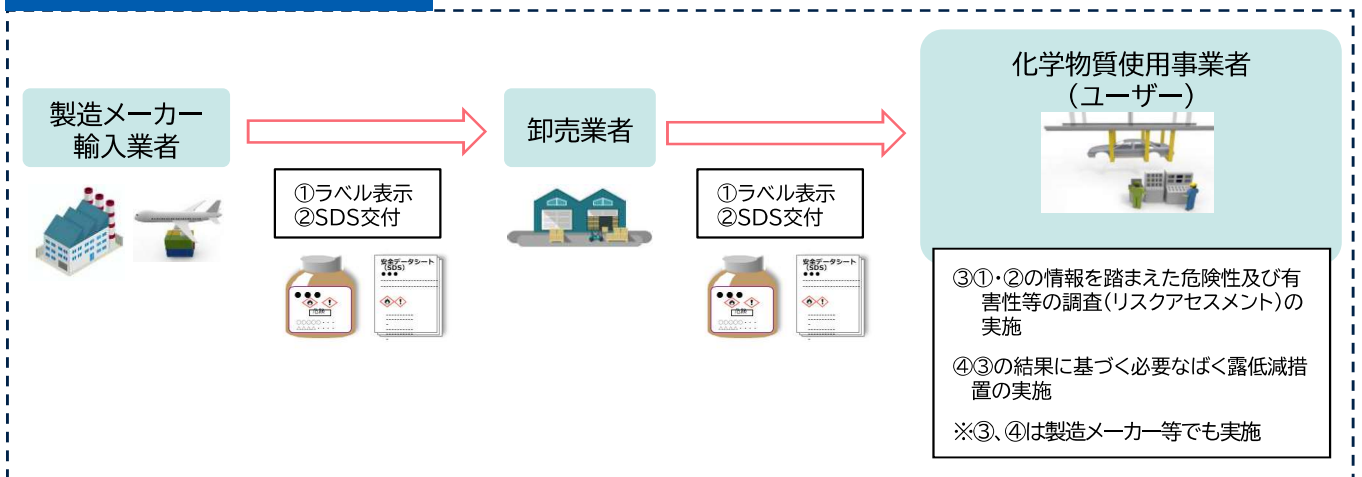

SDSについて、化学物質の成分名に企業の営業秘密情報が含まれる場合においては、有害性が相対的に低い化学物質に限り、通知事項のうち成分名について、代替化学名等(※)での通知が認められることとなりました。

なお、代替化学名等での通知を行った事業者は実際の成分名等の情報についての記録・保存が義務付けられました。

また、当該事業者は医師が診断及び治療のために成分名の開示を求めた場合は、直ちに成分名の開示を行うことが義務付けられました。

※代替化学名等:当該成分の化学名における成分の構造または構成要素を表す文字の一部を省略・置き換えた化学名などを言いますが、詳細な代替化学名等の表示方法などについては国が指針を定める予定です。

なお、非開示とできるのは成分名のみであり、人体に及ぼす作用、講ずべき措置等については非開示は認められません。

(3) 個人ばく露測定の精度担保

危険有害な化学物質を取り扱う作業場の作業環境に関して、その場所で働く労働者が化学物質にばく露している程度を把握するために行う個人ばく露測定について、その測定精度を担保するため、個人ばく露測定を作業環境測定の一部として位置づけ、有資格者(必要な講習を受講した作業環境測定士など)が作業環境測定基準に従って行うことが義務となりました。

4 機械等による労働災害防止の促進等

(1) 特定機械等の製造許可及び製造時等検査制度の見直し

危険な作業を必要とする特定機械等(ボイラー、クレーンなど)に対して義務付けられている製造許可や製造時等検査などの制度について、

- ① 製造許可申請の審査のうち、特定機械等の設計が構造規格に適合しているかの審査について、登録を受けた民間機関が行うことが可能となりました。
- ② 製造時等検査の対象となる機械のうち、移動式クレーン及びゴンドラについても登録を受けた民間機関が検査を行うことが可能となります。あわせて、特定機械等の製造時等検査・性能検査や、個別検定・型式検定について基準を定め、登録機関がこの基準に従って検査・検定を行わなければならないこととされました。

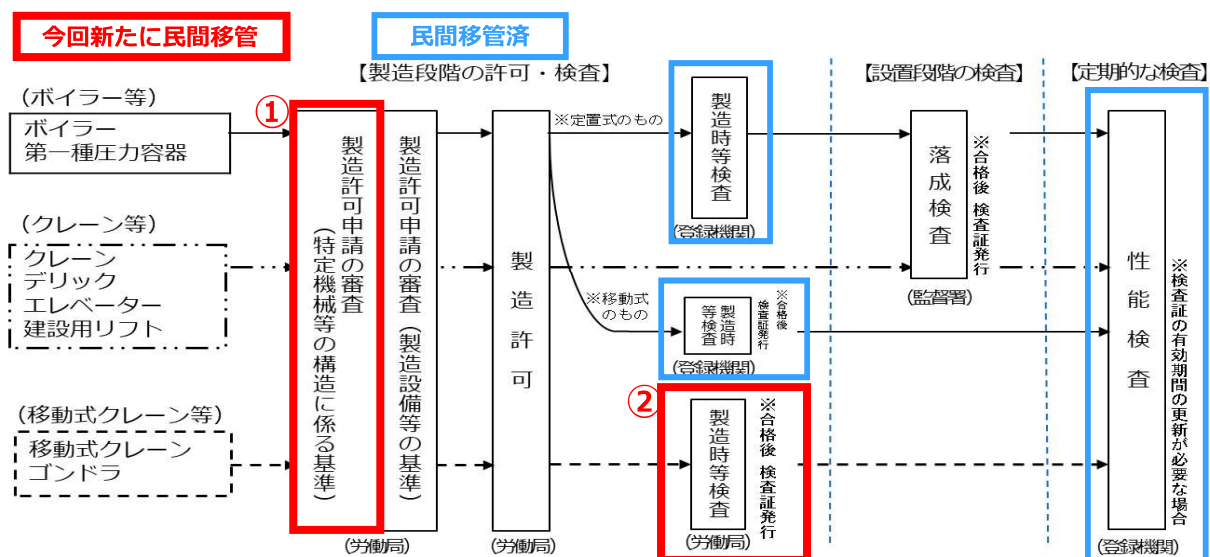

フォークリフトなどの一定の機械に対して義務付けられている特定自主検査について、基準を定め、登録検査業者はこの基準に従って検査を行わなければならないこととされました。

また、フォークリフトの運転業務などの業務に従事するために必要な技能講習について、不正に技能講習修了証やこれと紛らわしい書面の交付を禁止するとともに、不正を行った場合の回収命令、欠格期間の延長が規定されました。

5 高年齢労働者の労働災害防止の推進

R8.4.1 施行

高年齢労働者の労働災害の防止を図るため、高年齢労働者の特性に配慮した作業環境の改善、作業管理などの必要な措置を講ずることが事業者の努力義務となりました。

また、国において、事業者による措置の適切かつ有効な実施を図るための指針を定めることとしており、事業者の方には、指針に基づいた取り組みを行っていただく必要があります。

加えて

「労働施策の総合的な推進並びに労働者の雇用の安定及び職業生活の充実等に関する法律」も改正されました

6 治療と仕事の両立支援の推進

R8.4.1 施行

職場における治療と仕事の両立を促進するために必要な措置を講じることが事業者の努力義務となりました。

また、国において、当該措置の適切かつ有効な実施を図るための指針を定めることとしており、事業者の方には、指針に基づいた取り組みを行っていただく必要があります。

改正安衛法等に係る特設ページ

https://www.mhlw.go.jp/stf/seisakunitsuite/bunya/koyou_roudou/roudoukijun/anken/an-eihou/index_00001.html



安全衛生政策全般の紹介

https://www.mhlw.go.jp/stf/seisakunitsuite/bunya/koyou_roudou/roudoukijun/anken/index.html



死亡災害の撲滅、死傷者数2,000人未満を目指して

UNDER 2000
MIE

令和8年 死亡災害ゼロ・ アンダー2,000みえ推進運動

【実施期間:令和8年1月1日～12月31日】

推進運動標語

あせるな

いそぐな

おこたるな

【最重点目標】

- ◆ 「転倒」前年比 5%減少
- ◆ 「動作の反動・無理な動作」前年比 5%減少
- ◆ 「はさまれ・巻き込まれ」前年比 5%減少
- ◆ 「切れ・こすれ」前年比 5%減少

～重点災害～

- 行動災害
(転倒、動作の反動・無理な動作)
- 機械災害
(はさまれ・巻き込まれ、
切れ・こすれ災害)
- 墜落・転落災害
- 高年齢労働者の労働災害

～重点業種～

- 製造業
- 建設業
- 道路貨物運送業
- 小売業
- 社会福祉施設

労働災害防止のための基本ルールを守り、「安全衛生行動」を確実に実行しましょう。

労働災害発生状況（休業4日以上之死傷災害）

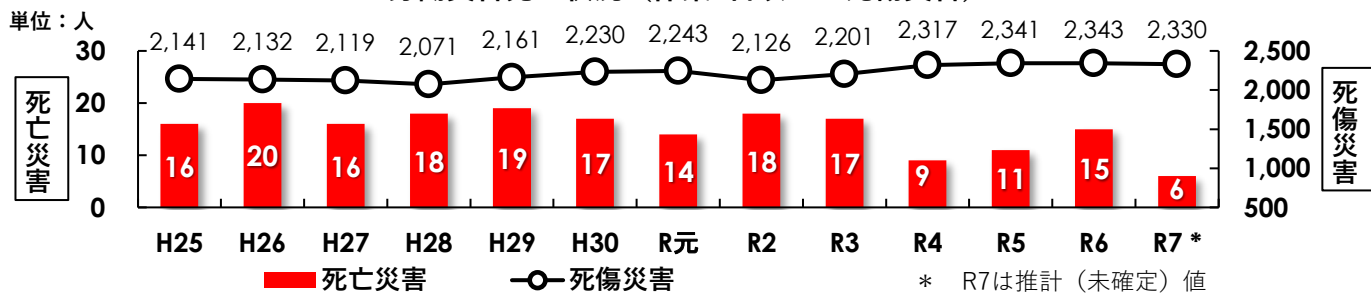

【主な行事等のご案内】

- ◆ 令和8年「死亡災害ゼロ・アンダー2,000みえ推進大会」の開催【R8.7.1開催予定】
- ◆ 無災害123トライアル【実施期間(予定):R8.8.1~R8.12.1】

推進運動
特設ページ



【行動災害防止対策】（転倒・腰痛等）

- 作業場、通路等の「段差」・「継ぎ目」等の解消
- 「照度」の確保、「手すり」「滑り止め」等の設置
- 危険個所の「見える化」
- 「機械化」・「補助具」等の使用による腰痛予防



【機械災害防止対策】

- 「リスクアセスメント」の実施、リスク低減措置（機械設備の安全化、作業方法の改善等）
- そうじ、点検、異常処置時等の「機械の停止」
- 「カバー、安全装置」の使用、有効保持



【墜落・転落災害防止対策】

- 「足場」や「屋根」等からの墜落・転落災害防止
- 「脚立」や「はしご」「階段」からの墜落・転落防止
- 「トラックの荷台」からの墜落・転落災害防止



【高齢労働者の労働災害防止対策】

- 身体機能を補う設備・装置の導入
- 「転倒リスク等セルフチェック」等の体力チェックの実施を通じた労働者自身の気づき
- 身体機能の低下を考慮した作業内容の見直し
- 丁寧な安全衛生教育の実施

体 力
チエック



R8.4.1~高齢労働者の安全衛生対策が努力義務化

- 【製 造 業】 ◆ 機械設備等へのはさまれ・巻き込まれ、切れ・こすれ災害防止
- 【建 設 業】 ◆ 墜落・転落災害防止（リスクアセスメントの実施、リスク低減）
- 【道路貨物運送業】 ◆ 墜落・転落災害防止（荷役作業の安全対策ガイドライン等に基づく作業）
- 【小 売 業・
社会福祉施設】 ◆ 「三重県小売業SAFE協議会」、「三重県社会福祉施設SAFE協議会」を通じた自主的な安全衛生活動の促進
◆ スライディングシート、スライディングボード等の活用等による「ノーリフトケア」の促進と腰痛予防



【協力団体】

（一社）三重労働基準協会連合会、建設業労働災害防止協会三重県支部
陸上貨物運送事業労働災害防止協会三重県支部、林業・木材製造業労働災害防止協会三重県支部
港湾貨物運送事業労働災害防止協会四日市支部、（一社）日本ボイラ協会三重支部
（一社）日本クレーン協会三重支部、（公社）建設荷役車両安全技術協会三重県支部
（一社）日本労働安全衛生コンサルタント会三重支部、（独行）三重産業保健総合支援センター
三重県RSTトレーナー会、桑名・四日市・津・松阪・伊勢・伊賀・熊野尾鷲地区労働基準協会、（公財）介護労働安定センター三重支部

令和8(2026)年度 雇用保険料率のご案内

令和8(2026)年4月1日から令和9(2027)年3月31日までの雇用保険料率は以下のとおりです。

- 失業等給付等の保険料率は、労働者負担・事業主負担ともに5/1,000に変更になります(農林水産・清酒製造の事業及び建設の事業は6/1,000に変更になります)。
- 雇用保険二事業の保険料率(事業主のみ負担)は、引き続き3.5/1,000です(建設の事業は4.5/1,000です)。

< 令和8年度の雇用保険料率 >

(赤字は変更部分)

事業の種類	負担者	① 労働者負担 (失業等給付・ 育児休業給付の 保険料率のみ)	② 事業主負担		① + ② 雇用保険料率
			失業等給付・ 育児休業給付の 保険料率	雇用保険二事業 の保険料率	
一般の事業		5/1,000	8.5/1,000	5/1,000	13.5/1,000
(令和7年度)		5.5/1,000	9/1,000	5.5/1,000	14.5/1,000
農林水産・※ 清酒製造の事業		6/1,000	9.5/1,000	6/1,000	15.5/1,000
(令和7年度)		6.5/1,000	10/1,000	6.5/1,000	16.5/1,000
建設の事業		6/1,000	10.5/1,000	6/1,000	16.5/1,000
(令和7年度)		6.5/1,000	11/1,000	6.5/1,000	17.5/1,000

(枠内の下段は令和7年4月～令和8年3月の雇用保険料率)

※ 園芸サービス、牛馬の育成、酪農、養鶏、養豚、内水面養殖および特定の船員を雇用する事業については一般の事業の率が適用されます。

三重産業保健総合支援センターからのお知らせ

三重産業保健総合支援センターでは、企業における労働衛生・産業保健活動の推進を支援するため、以下のサービスを**無料**で提供しています。

企業で産業保健活動等を推進することは、『ワークエンゲージメント』を高揚させ、労働者に『安心感』を与えることで、生産性向上や離職率低下につながります。

また、令和8年度は、労働衛生・産業保健に関する様々な法改正があります。

それらの対応のためにも、是非、当センターをご利用ください。



《主な法改正》

1 労働安全衛生法関係

- ① 全ての事業場でストレスチェック実施義務化（令和10年5月までで政令の定める日）
- ② 高年齢労働者の労働災害防止対策の努力義務化（令和8年4月1日）

2 労働施策総合推進法関係

- ① 病気を抱える労働者の治療と就業の両立支援の努力義務化（令和8年4月1日）
- ② カスハラ・就活セクハラ対策の努力義務化（令和8年10月予定）



【当センターで実施する支援の概要】

《メンタルヘルス・ハラスメント対策に関する対応例》

- メンタルヘルス対策の取り組み方に関する個別訪問支援
- ストレスチェック実施体制整備に関する支援（上記1①の関係）
- 管理職向けラインケア・従業員向けセルフケア教育の実施
（新たに管理職になられた方、新入社員に向けた研修にオススメ）
- ハラスメント予防研修（新たに管理職になられた方にオススメ）（上記2②の関係）



《高年齢労働者の労働災害防止対策に関する対応例》（上記1②の関係）

- 行動災害や高年齢労働者の労働災害防止の専門家による職場巡視や職場環境チェック
（作業姿勢や動線の確認と改善提案・高年齢労働者に配慮した作業環境の改善提案等）
- 管理者や従業員向け研修の実施
（例：「高齢化に伴う体力づくり」、「職場でできる簡単なストレッチ体操」等）



《治療と就業の両立支援対策に関する対応例》（上記2①の関係）

- 両立支援（制度設計や労働者（患者）への対応方法等）に関する相談への対応
- 両立支援導入を考える企業を訪問し、制度導入のサポート
- 国が定める両立支援指針に関するセミナーや管理者向け教育の実施
- 企業と労働者（患者）の間における個別の調整支援



《労働衛生活動に関する対応例》

- 労働衛生工学担当相談員を派遣し、事業場内の化学物質管理や保護具選定に関する助言
- 管理者や作業員へのリスクアセスメントを含めた化学物質管理等に関する研修実施
- 管理者や作業員への熱中症予防教育の実施



当センターの支援を希望する場合は、当センターHPからお申し込み下さい。

詳細については、当センターへご連絡下さい。

【産業保健関係者に対する専門的研修】

当センターでは、産業医、産業保健スタッフ（保健師、看護師、衛生管理者、安全衛生担当者、人事労務担当者等）を対象として、産業保健や安全衛生に関する様々なテーマの研修を実施しています。

研修は、「産業医向け」、「産業保健スタッフ向け」に区分していますが、どの研修も職種に関係なく受講できます。



≪4月・5月の主な研修予定≫（○：産業医向け、●：産業保健スタッフ向け）

- 4月14日（火）14:30～16:30
「働く人の健康を守る不眠対策～産業医が実践で伝えるポイント～」
- 4月15日（水）14:30～16:30
「職場における熱中症予防対策」
- 4月16日（木）14:30～16:30
「メンタルヘルス概論」
- 4月22日（水）13:30～15:30
「労働基準法のあらまし」
- 4月23日（木）14:30～16:30
「事業場における治療と就業の両立支援」
- 5月12日（火）14:30～16:30
「職場におけるアレルギー疾患対策」
- 5月13日（水）14:00～16:00【オンライン】
「熱中症のメカニズムと予防対策」
- 5月20日（水）14:00～16:00
「行動災害防止対策『転倒・腰痛（動作の反動・無理な動作）』」
- 5月21日（木）14:30～16:30
「メンタルヘルスケアにおける効果的なケースマネジメント」
- 5月25日（月）14:00～16:00【ハイブリッド】
「職場における腰痛予防と運動療法」



- ※ 申込は当センターHPからお願いします。
- ※ 申込締切は、研修会当日の5日前です。
- ※ 木曜日は、三重県医師会行事との重複が多く、駐車場が満車になる場合があります。

【地域産業保健センターのご案内】

当センターでは、県内8か所に地域産業保健センターを設置しており、産業医選任義務のない労働者50人未満の小規模事業場を対象として、以下のサービスを無料で提供しています。

地域産業保健センターの所在地、担当地域、開設日等については、当センターHPをご確認下さい。

≪地域産業保健センターの支援例≫

- i 健康診断結果についての医師からの意見聴取（労働安全衛生法第66条の4）
- ii 高ストレス者や長時間労働者に対する医師の面接指導（労働安全衛生法第66条の8、10等）
- iii 保健師による個別訪問指導
 - ◆健康相談 ◆保健指導 ◆職場巡視及び職場環境改善 ◆治療と就業の両立支援 当

【メールマガジン配信サービス】

当センターでは、利用者の皆様に産業保健に関する旬な情報をお届けするために、毎月1回、「三重産保メルマガ」を定期配信しています。

≪メルマガ登録特典≫

当センター主催の産業医向け産業保健研修会は、お一人様、月1回までとする受講回数の制限を設けていますが、メルマガ登録者の方は、月2回の受講を可能としておりますので、是非、ご利用下さい。

独立行政法人労働者健康安全機構 三重産業保健総合支援センター

〒514-0003 三重県津市桜橋2丁目191-4

E-mail: mie-joochas@mies.johas.go.jp